



# รายงานประจำปี 2567

สภรณออมทรพยสารณสุขจังหวดอานางเจรณ จรกัถ



การประชมหญญสามณญประจรกปี 2567

วันเสาร์ที่ 2 พฤษจิกายน 2567

ณ หอประชมจังหวดอานางเจรณ สวนเฉลิมพระเทยรตย 80 พรรษา

อานเภอเมืองอานางเจรณ จังหวดอานางเจรณ





“สหกรณ์เป็นวิธีการรูปหนึ่ง  
ซึ่งบุคคลหลายคนรวมกัน โดยความสมัครใจ  
ของตนเอง ในฐานะที่เป็นมนุษย์ โดยมีสิทธิ  
เสมอหน้ากันหมด เพื่อบำรุงตัวเองให้เกิด  
ความจำเป็นในทางทรัพย์”

พระดำรัส

พระราชวรวงศ์เธอ กรมหมื่นพิทยาลงกรณ์

พระบิดาแห่งการสหกรณ์ไทย





## สหกรณ์ออมทรัพย์สาธารณสุขจังหวัดอำนาจเจริญ จำกัด

AMNATCHAROEN PROVINCIAL HEALTH SAVING AND CREDIT CO-OPERATIVE LIMITED

### หลักการ อุดมการณ์สหกรณ์

#### "คุณค่าของสหกรณ์"

#### (Cooperative Values)

“สหกรณ์อยู่บนพื้นฐานแห่งคุณค่าของการช่วยตนเอง ความรับผิดชอบต่อตนเอง ความเป็นประชาธิปไตย ความเสมอภาค ความเที่ยงธรรม และความเป็นเอกภาพ สมาชิกสหกรณ์เชื่อมั่นในคุณค่าทางจริยธรรมแห่งความสุจริต ความเปิดเผย ความรับผิดชอบต่อสังคม และความเอื้ออาทรต่อผู้อื่น โดยสืบทอดประเพณีปฏิบัติของผู้ริเริ่มการสหกรณ์”

#### "หลักการสหกรณ์"

#### (Cooperative Principles)

หลักการสหกรณ์ คือ "แนวทางที่สหกรณ์ยึดถือปฏิบัติเพื่อให้คุณค่าของสหกรณ์เกิดผล เป็นรูปธรรม" ซึ่งประกอบด้วยหลักการที่สำคัญรวม 7 ประการ กล่าวคือ

หลักการที่ 1 การเป็นสมาชิกโดยสมัครใจและเปิดกว้าง (Voluntary and Open Membership)

หลักการที่ 2 การควบคุมโดยสมาชิกตามหลักประชาธิปไตย (Democratic Member Control)

หลักการที่ 3 การมีส่วนร่วมทางเศรษฐกิจของสมาชิก (Member Economic Participation)

หลักการที่ 4 การปกครองตนเองและความเป็นอิสระ (Autonomy and Independence)

หลักการที่ 5 การศึกษา ฝึกอบรม และสารสนเทศ (Education, Training and Information)

หลักการที่ 6 การร่วมมือระหว่างสหกรณ์ (Cooperation among Cooperatives)

หลักการที่ 7 การเอื้ออาทรต่อชุมชน (Concern for Community)

#### "อุดมการณ์สหกรณ์"

#### (Cooperative Ideology)

อุดมการณ์สหกรณ์ คือ “ความเชื่อร่วมกันที่ว่า การช่วยตนเองและการช่วยเหลือซึ่งกันและกัน ตามหลักการสหกรณ์ ซึ่งจะนำไปสู่การกินดี อยู่ดี มีความเป็นธรรม และสันติสุขในสังคม”

#### "วิธีการสหกรณ์"

#### (Cooperative Practices)

วิธีการสหกรณ์ คือ “การนำหลักการสหกรณ์มาประยุกต์ใช้ในการดำเนินกิจกรรม ทางเศรษฐกิจและสังคม เพื่อประโยชน์ของมวลสมาชิกและชุมชน โดยไม่ละเลยหลักการธุรกิจที่ดี”

## สารบัญ

	หน้า
สารจากประธานกรรมการ	3
ที่ปรึกษาสหกรณ์	4
คณะกรรมการดำเนินการ	5
ผู้สอบบัญชี และผู้ตรวจสอบกิจการ	6
เจ้าหน้าที่สหกรณ์ออมทรัพย์สาธารณสุขจังหวัดอำนาจเจริญ จำกัด	7
สำเนาหนังสือเชิญประชุมใหญ่สามัญประจำปี 2567	8
กำหนดการประชุมใหญ่สามัญประจำปี 2567	9
ระเบียบวาระการประชุมใหญ่สามัญประจำปี 2567	10
แผนภูมิแสดงเปรียบเทียบผลการดำเนินงาน 5 ปี	11
<b>ระเบียบวาระการประชุม</b>	14
<b>ระเบียบวาระที่ 1</b> เรื่องประธานแจ้งให้ที่ประชุมทราบ	15
<b>ระเบียบวาระที่ 2</b> เรื่องรับรองรายงานการประชุมใหญ่สามัญ ประจำปี 2566 และวิสามัญประจำปี 2567	16
<b>ระเบียบวาระที่ 3</b> เรื่องเสนอเพื่อทราบ	17
3.1 รายงานผลการดำเนินงานประจำปีบัญชี 2567	18
3.2 รายงานผลการตรวจสอบของผู้ตรวจสอบกิจการ ประจำปี 2567	23
3.3 การเปิดเผยผลประโยชน์ค่าตอบแทนกรรมการ ผู้จัดการ และที่ปรึกษาของสหกรณ์	27
<b>ระเบียบวาระที่ 4</b> เรื่องเสนอเพื่อพิจารณา	29
4.1 งบแสดงฐานะการเงิน ประจำปีบัญชีสิ้นสุดวันที่ 30 กันยายน 2567	29
4.2 การจัดสรรกำไรสุทธิ ประจำปี 2567	49
4.3 แผนงานและงบประมาณรายรับ-รายจ่าย ประจำปี 2568	51
4.4 การเลือกตั้งกรรมการดำเนินการ ผู้ตรวจสอบกิจการและรับรองผู้สอบบัญชี ประจำปี 2568	65
4.5 กำหนดวงเงินกู้ยืมหรือการค้ำประกัน ประจำปี 2568	67
4.6 แก้ไขข้อบังคับ	68
<b>ระเบียบวาระที่ 5</b> เรื่อง อื่นๆ (ถ้ามี)	78
<b>ภาคผนวก</b>	79
รายละเอียดแผนปฏิบัติการรายปี ประจำปี 2568	80
รายชื่อผู้ได้รับทุนการศึกษา ประจำปี 2567	85
ประมวลภาพกิจกรรม ปี 2567	98





## สารจากประธานกรรมการ

เรียน พี่น้องสมาชิกเจ้าของสหกรณ์ออมทรัพย์สาธารณสุขจังหวัดอำนาจเจริญ จำกัด ที่เคารพทุกท่าน

ตามที่ท่านได้สนับสนุนและให้ความไว้วางใจเลือกตั้งประธานกรรมการและคณะกรรมการดำเนินการ ชุดที่ 30 สหกรณ์ออมทรัพย์สาธารณสุขจังหวัดอำนาจเจริญ จำกัด ก้าวเข้าสู่ปีที่ 31 คณะกรรมการดำเนินการร่วมกันพัฒนาสหกรณ์ออมทรัพย์สาธารณสุขจังหวัดอำนาจเจริญ จำกัด ให้มีความเจริญก้าวหน้า ยึดมั่นอุดมการณ์ หลักการและวิธีการสหกรณ์ มีความเข้มแข็งด้วยพลังแห่งความร่วมมือ ร่วมใจ ความสามัคคี บริหารงานตามหลักธรรมาภิบาลอย่างมีระบบ ตามวิสัยทัศน์ “เป็นสหกรณ์ชั้นนำในเขตอีสานตอนล่าง ที่มั่นคง ยั่งยืนสมาชิกมีคุณภาพชีวิตที่ดีด้วยการบริหารจัดการตามหลักธรรมาภิบาล” ส่งผลให้การดำเนินงานของสหกรณ์ออมทรัพย์สาธารณสุขจังหวัดอำนาจเจริญ จำกัด เป็นองค์กรทางการเงินที่มั่นคงและเจริญก้าวหน้ามาถึงปัจจุบัน

ณ วันสิ้นปีบัญชี 2567 สหกรณ์ออมทรัพย์สาธารณสุขจังหวัดอำนาจเจริญ จำกัด มีทุนดำเนินงาน 5,330,353,871.51 บาท เพิ่มขึ้นจากปีก่อน 180,366,051.93 มีทุนเรือนหุ้น 1,416,658,370.00 บาท เพิ่มขึ้นจากปีก่อน 95,571,130.00 บาท มีเงินรับฝาก 1,528,048,831.31 บาท เพิ่มขึ้นจากปีก่อน 68,874,575.00 บาท และมีกำไรสุทธิจำนวน 149,89,096.64 บาท โดยในรอบปีบัญชี 2567 สหกรณ์มีการหาแหล่งเงินกู้อัตราดอกเบี้ยต่ำมา ใช้ในการบริหารงานสหกรณ์เพื่อลดต้นทุนทางการเงิน เนื่องจากสถาบันการเงินปรับอัตราดอกเบี้ยเพิ่มขึ้น

ในนามคณะกรรมการดำเนินการสหกรณ์ออมทรัพย์สาธารณสุขจังหวัดอำนาจเจริญ จำกัด ชุดที่ 30 ขอขอบคุณ พี่น้องสมาชิกเจ้าของสหกรณ์ออมทรัพย์สาธารณสุขจังหวัดอำนาจเจริญ จำกัด ที่เคารพทุกท่าน คณะกรรมการดำเนินการเจ้าหน้าที่สหกรณ์ ผู้ตรวจสอบกิจการ ที่ปรึกษา ที่ให้ความร่วมมือในการบริหารงานสหกรณ์ และขอขอบคุณ สำนักงานสหกรณ์จังหวัดอำนาจเจริญ สำนักงานตรวจบัญชีสหกรณ์อำนาจเจริญ ที่ให้คำแนะนำในการบริหารงานสหกรณ์ให้เป็นไปอย่างมีประสิทธิภาพ และในโอกาสนี้ ขออาราธนาสิ่งศักดิ์สิทธิ์ที่ทุกท่านเคารพนับถือ จงดลบันดาลให้ท่านสมาชิกและครอบครัวประสบแต่ความสุข ความเจริญ สมหวังในสิ่งที่ปรารถนาทุกประการ

(นายไมตรี แก้วมงคล)

ประธานกรรมการดำเนินการ

สหกรณ์ออมทรัพย์สาธารณสุขจังหวัดอำนาจเจริญ จำกัด



## ที่ปรึกษา



นายนภัทร งามเถื่อน



นายอนุชิต ประแดงปุย



นายสุริยา แสนโท



นางกัญพัชร ศิริพงษ์อาภรณ์



นายการุณ งามเถื่อน



## คณะกรรมการดำเนินการ สหกรณ์ออมทรัพย์สาธารณสุขจังหวัดอำนาจเจริญ จำกัด ประจำปี 2567



นายไมตรี แก้วมงคล  
ประธานกรรมการ



นายเสน่ห์ศักดิ์ สีหารัตน์  
รองประธานกรรมการ คนที่ 1



นายสุนทร โมทอง  
รองประธานกรรมการ คนที่ 2



นายสุริยา ดอกบัว  
รองประธานกรรมการ คนที่ 3



ว่าที่ ร.ต.ภูมเรศ ศรีระวงค์  
รองประธานกรรมการ คนที่ 4



นายอิทธิพล พิมพ์บุตร  
เหรัญญิก



นายโกเวช ทองเทพ  
เลขานุการ



นายปรมินทร์ พุ่มจันทร์  
เลขานุการเงินกู้



นายนิรุตต์ พันธุ์อ่อน  
เลขาธิการและประชาสัมพันธ์



นายไกรวุฒิ บุตตะ  
กรรมการเงินกู้



นายนิริพงษ์ คงบุญ  
กรรมการเงินกู้



นายพรหมพิริยะ สิงห์ไชย  
กรรมการเงินกู้



นายจันทิ กุลสิงห์  
กรรมการศึกษา  
และประชาสัมพันธ์



นายสมพรชัย แก้วคำจันทร์  
กรรมการศึกษา  
และประชาสัมพันธ์



นางสาวสุนิทย ธรรมสาร  
กรรมการศึกษา  
และประชาสัมพันธ์



## ผู้สอบบัญชี



นายเชิงชาย จันท์ศรี  
ผู้สอบบัญชี

## ผู้ตรวจสอบกิจการ



นายสิทธิพงษ์ พงษ์เสื่อ  
ผู้ตรวจสอบกิจการด้านอื่นๆ



นางอัมพิกา มลสิน  
ผู้ตรวจสอบกิจการด้านบัญชี



## ฝ่ายจัดการ



นางมลฑิรา ไชยสงคราม  
ผู้จัดการ



นางสาวสุจิตลักษณ์ เสนาจันท์  
ผู้ช่วยผู้จัดการด้านธุรกิจ



นายปรเมษฐ์ บุญหนา  
ผู้ช่วยผู้จัดการด้านบริหาร



นางศรันยา บุญยมาตย์  
หัวหน้าแผนกบริหารทั่วไป



นางสาวพัชรทิศา กิ่งแก้ว  
หัวหน้าแผนกสินเชื่อ



นางอมรรัตน์ บุญทน  
หัวหน้าแผนกการเงิน



นางสาวกัลยา คำตัน  
หัวหน้าแผนกบัญชี



นางสาวนริศรา ไข่มป่อง  
เจ้าหน้าที่สินเชื่อ



นางสาวสุมาลี โสมอินทร์  
เจ้าหน้าที่การเงิน



นายทรศพล โลจรัส  
เจ้าหน้าที่คอมพิวเตอร์  
และสารสนเทศ



นายโสภณรัฐ รัตนโกเศศ  
นิติกร



นางสาวธัญญา ศรีธรรม  
เจ้าหน้าที่บัญชี



นางชนิดา สายสมุท  
แม่บ้าน



นายประยงค์ บัวทอง  
ลูกจ้างทั่วไป





## สหกรณ์ออมทรัพย์สาธารณสุขจังหวัดอำนาจเจริญ จำกัด

AMNATCHAROEN PROVINCIAL HEALTH SAVING AND CREDIT CO-OPERATIVE LIMITED

819 หมู่ 16 ตำบลบุ่ง อำเภอเมืองอำนาจเจริญ จังหวัดอำนาจเจริญ 37000 โทรศัพท์ 081-5791868 <http://www.supsasook.amnat.com>

819 Moo.16 Bung Subdistrict, Meung Amnatcharoen district, 37000 Tel : 081-5791868 <http://www.supsasook.amnat.com>

ที่ สอ.อจ.1.1295/2567

16 ตุลาคม 2567

เรื่อง ขอเชิญประชุมใหญ่สามัญประจำปี 2567

เรียน สมาชิกสหกรณ์ออมทรัพย์สาธารณสุขจังหวัดอำนาจเจริญ จำกัด

สิ่งที่ส่งมาด้วย 1. กำหนดการประชุมใหญ่สามัญ ประจำปี 2567 จำนวน 1 ฉบับ  
2. ระเบียบวาระการประชุมใหญ่สามัญ ประจำปี 2567 จำนวน 1 ฉบับ

ด้วย สหกรณ์ออมทรัพย์สาธารณสุขจังหวัดอำนาจเจริญ จำกัด โดยการประชุมคณะกรรมการดำเนินการ ชุดที่ 30 ครั้งที่ 13/2567 เมื่อวันที่ 26 กันยายน 2567 กำหนดวันประชุมใหญ่สามัญประจำปี 2567 ในวันเสาร์ที่ 2 พฤศจิกายน 2567 ตั้งแต่เวลา 08.00 น. เป็นต้นไป ณ หอประชุมจังหวัดอำนาจเจริญ สวนเฉลิมพระเกียรติฯ 80 พรรษา อำเภอเมืองอำนาจเจริญ จังหวัดอำนาจเจริญ เพื่อให้เป็นตามข้อบังคับข้อ 63 และเพื่อรับทราบและพิจารณาผลการดำเนินงาน โดยมีรายละเอียดตามสิ่งที่ส่งมาด้วย

จึงเรียนเชิญสมาชิกทุกท่าน ได้โปรดเข้าร่วมประชุมตามวัน เวลา และสถานที่ดังกล่าวข้างต้น โดยพร้อมเพรียงกัน การประชุมใหญ่สามัญประจำปีดังกล่าว เป็นการประชุมโดยสมาชิกสามัญทั้งหมดและสมาชิกไม่สามารถมอบสิทธิให้ผู้อื่นเข้าประชุมแทนตนได้ การลงทะเบียนและการใช้สิทธิเลือกตั้ง ให้สมาชิกยื่นเอกสารแสดงตนต่อเจ้าหน้าที่และลงนาม ณ จุดที่สหกรณ์กำหนดไว้ เอกสารแสดงตนในการลงทะเบียนเข้าร่วมประชุมใหญ่และใช้สิทธิเลือกตั้ง ให้ใช้บัตรประจำตัวประชาชน หรือบัตรประจำตัวข้าราชการ หรือเอกสารทางราชการอื่นใดที่มีรูปถ่ายและเลขประจำตัวประชาชน 13 หลัก โดยบัตรหมดอายุสามารถใช้เป็นหลักฐานแสดงตนได้ และหลักฐานแสดงตนทุกกรณีให้ใช้ฉบับจริง ทั้งนี้เพื่อประโยชน์ของสมาชิกทุกท่าน

จึงเรียนมาเพื่อโปรดทราบและเข้าร่วมประชุม ตามวัน เวลา และสถานที่ดังกล่าว

ขอแสดงความนับถือ

(นายไมตรี แก้วมงคล)

ประธานกรรมการ

สหกรณ์ออมทรัพย์สาธารณสุขจังหวัดอำนาจเจริญ จำกัด

แผนกบริหารทั่วไป

โทร.มือถือ.081-5791868



กำหนดการประชุมใหญ่สามัญประจำปี 2567  
สหกรณ์ออมทรัพย์สาธารณสุขจังหวัดอำนาจเจริญ จำกัด  
วันเสาร์ที่ 2 พฤศจิกายน 2567 ณ หอประชุมจังหวัดอำนาจเจริญ สวนเฉลิมพระเกียรติฯ 80 พรรษา  
อำเภอเมืองอำนาจเจริญ จังหวัดอำนาจเจริญ



เวลา 08.00 - 08.30 น. - กิจกรรมมอบทุนการศึกษาสมาชิกและบุตรสมาชิก ประจำปี 2567/จับสลาก

เวลา 08.30 น. - พิธีเปิดการประชุม

เวลา 08.45 น. เป็นต้นไป เริ่มการประชุมตามระเบียบวาระ ดังนี้

ระเบียบวาระที่ 1 เรื่องประธานแจ้งให้ที่ประชุมทราบ

ระเบียบวาระที่ 2 เรื่องรับรองรายงานการประชุมใหญ่สามัญ ประจำปี 2566 และวิสามัญประจำปี 2567

ระเบียบวาระที่ 3 เรื่องเสนอเพื่อทราบ

3.1 รายงานผลการดำเนินงานประจำปีบัญชี 2567

3.2 รายงานผลการตรวจสอบของผู้ตรวจสอบกิจการ ประจำปี 2567

3.3 การเปิดเผยผลประโยชน์ค่าตอบแทนกรรมการ ผู้จัดการ และที่ปรึกษาของสหกรณ์

ระเบียบวาระที่ 4 เรื่องเสนอเพื่อพิจารณา

4.1 งบแสดงฐานะการเงิน ประจำปีบัญชีสิ้นสุดวันที่ 30 กันยายน 2567

4.2 การจัดสรรกำไรสุทธิ ประจำปี 2567

4.3 แผนงานและงบประมาณรายรับ-รายจ่าย ประจำปี 2568

4.4 การเลือกตั้งกรรมการดำเนินการ ผู้ตรวจสอบกิจการและรับรองผู้สอบบัญชี ประจำปี 2568

4.5 กำหนดวงเงินกู้ยืมหรือการค้าประกัน ประจำปี 2568

4.6 แก้ไขข้อบังคับ

ระเบียบวาระที่ 5 เรื่อง อื่นๆ (ถ้ามี)



ระเบียบวาระการประชุมใหญ่สามัญประจำปี 2567  
สหกรณ์ออมทรัพย์สาธารณสุขจังหวัดอำนาจเจริญ จำกัด  
สำหรับปีสิ้นสุดวันที่ 30 กันยายน 2567  
วันเสาร์ที่ 2 พฤศจิกายน 2567  
ณ หอประชุมจังหวัดอำนาจเจริญ สวนเฉลิมพระเกียรติฯ 80 พรรษา อำเภอเมืองอำนาจเจริญ  
จังหวัดอำนาจเจริญ



ระเบียบวาระที่ 1 เรื่องประธานแจ้งให้ที่ประชุมทราบ

ระเบียบวาระที่ 2 เรื่องรับรองรายงานการประชุมใหญ่สามัญ ประจำปี 2566 และวิสามัญประจำปี 2567

ระเบียบวาระที่ 3 เรื่องเสนอเพื่อทราบ

3.1 รายงานผลการดำเนินงานประจำปีบัญชี 2567

3.2 รายงานผลการตรวจสอบของผู้ตรวจสอบกิจการ ประจำปี 2567

3.3 การเปิดเผยผลประโยชน์ค่าตอบแทนกรรมการ ผู้จัดการ และที่ปรึกษาของสหกรณ์

ระเบียบวาระที่ 4 เรื่องเสนอเพื่อพิจารณา

4.1 งบแสดงฐานะการเงิน ประจำปีบัญชีสิ้นสุดวันที่ 30 กันยายน 2567

4.2 การจัดสรรกำไรสุทธิ ประจำปี 2567

4.3 แผนงานและงบประมาณรายรับ-รายจ่าย ประจำปี 2568

4.4 การเลือกตั้งกรรมการดำเนินการ ผู้ตรวจสอบกิจการและรับรองผู้สอบบัญชี ประจำปี 2568

4.5 กำหนดวงเงินกู้ยืมหรือการค้ำประกัน ประจำปี 2568

4.6 แก้ไขข้อบังคับ

ระเบียบวาระที่ 5 เรื่อง อื่นๆ (ถ้ามี)

**แผนภูมิแสดงเปรียบเทียบการดำเนินงาน 5 ปี  
ของสหกรณ์ออมทรัพย์สาธารณสุขจังหวัดอำนาจเจริญ จำกัด**

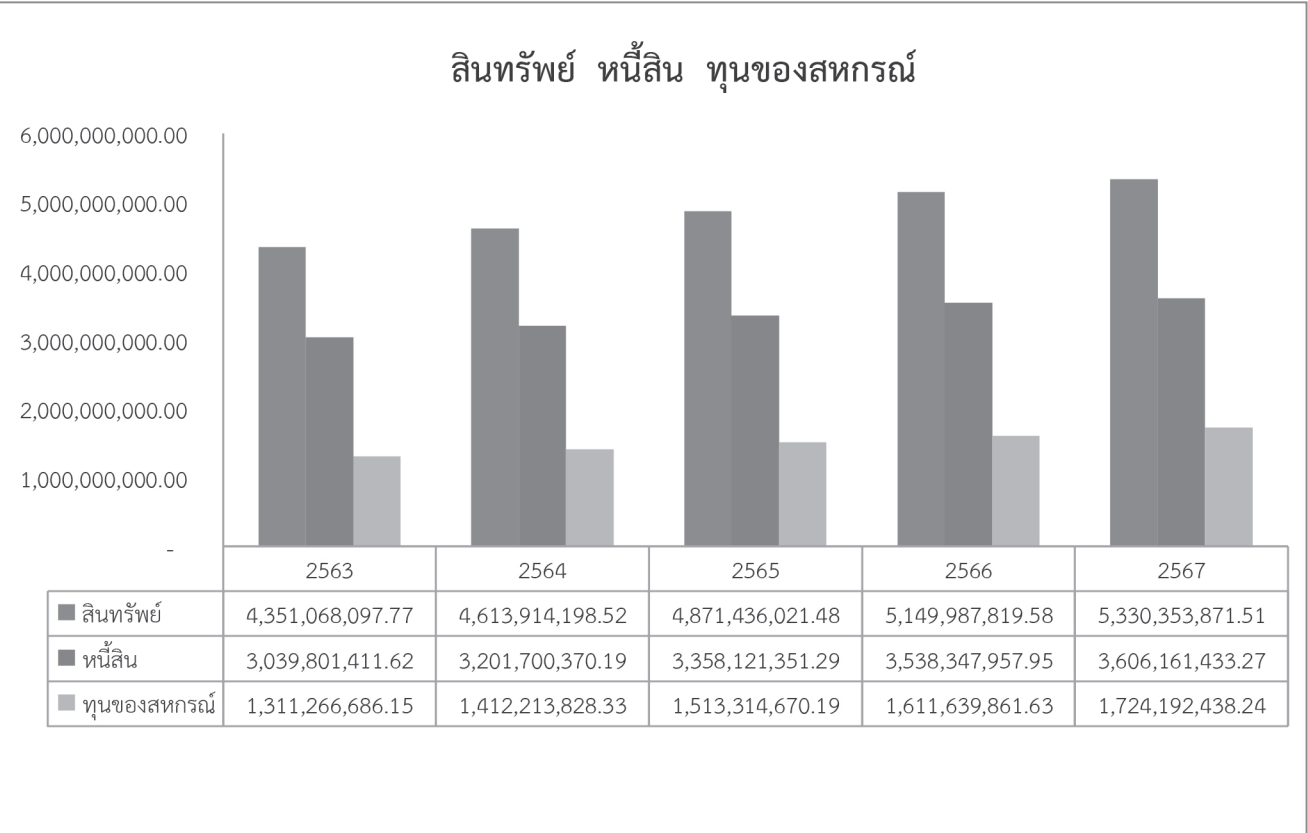
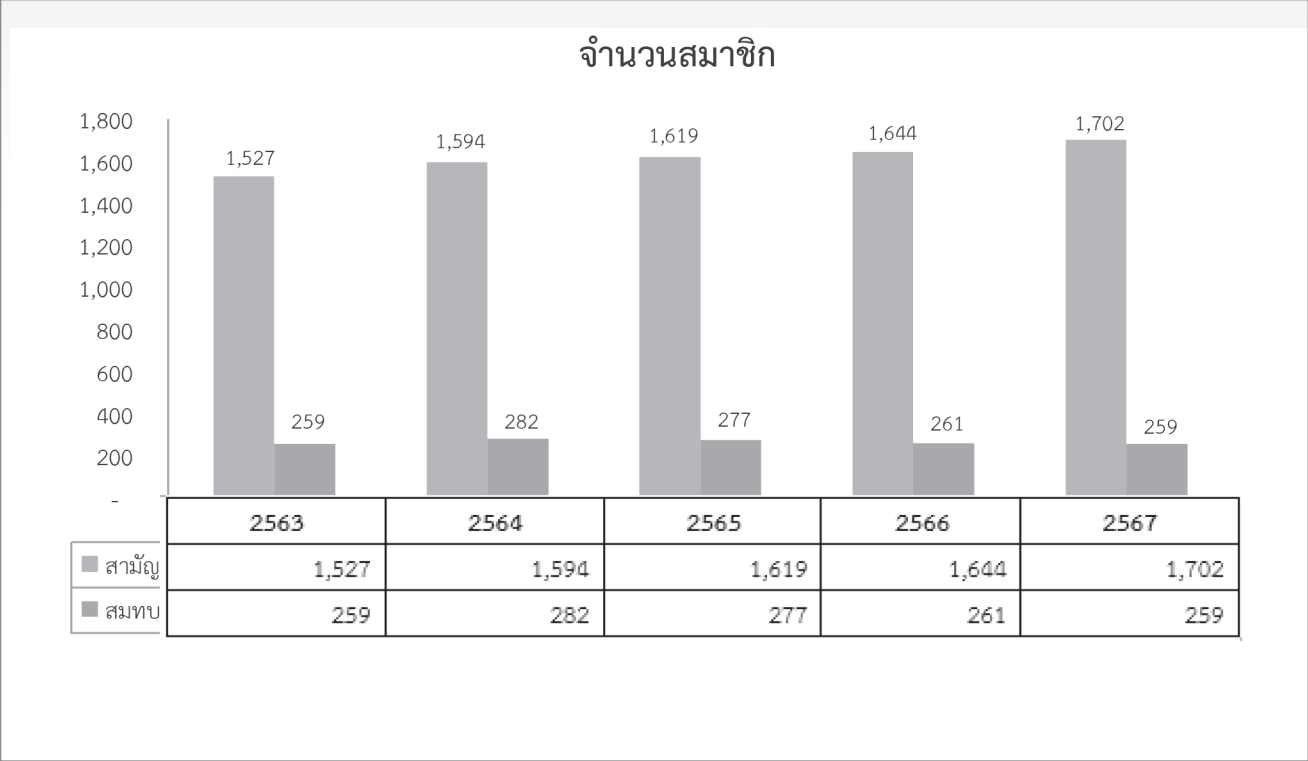



### รายได้ ค่าใช้จ่าย กำไรสุทธิ

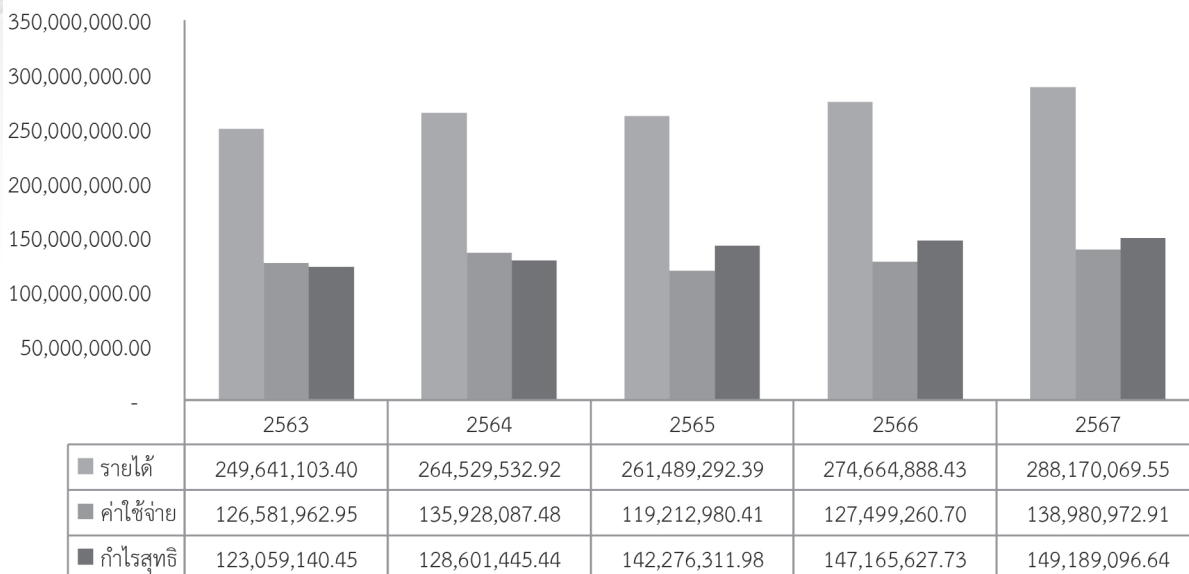

### เงินให้สมาชิกประจำปี (แยกตามประเภทสัญญา)

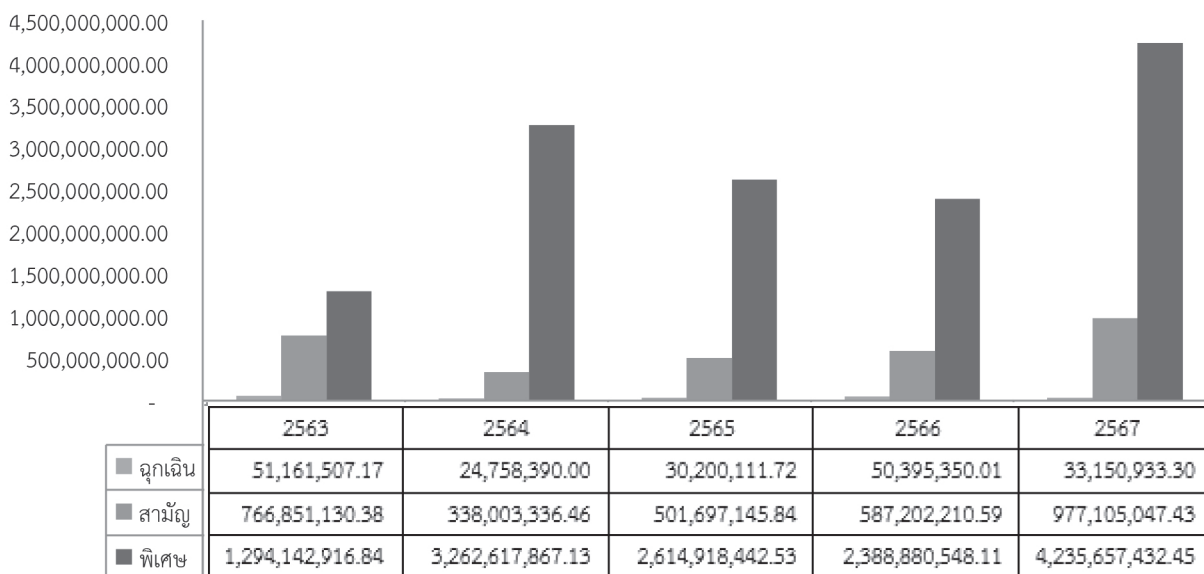

### กำไรสุทธิสะสม ประจำปีบัญชี 2567

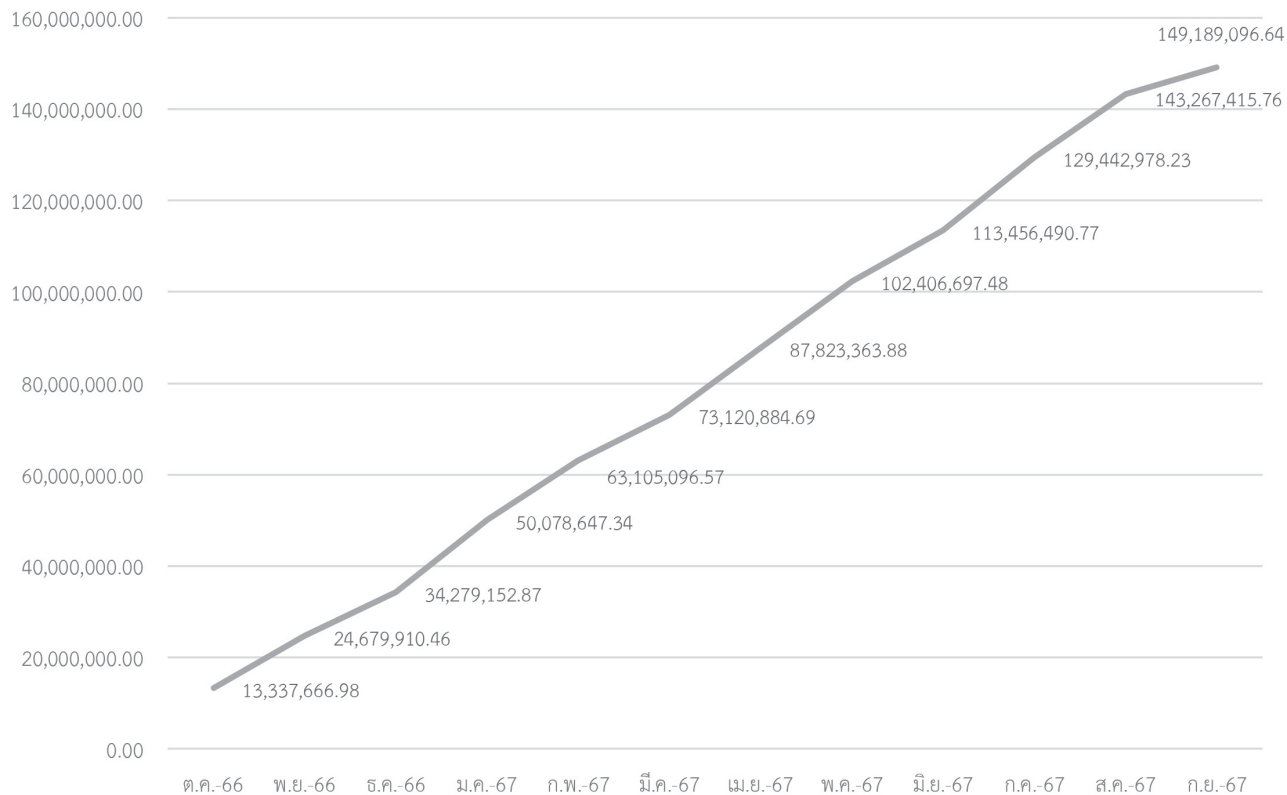

### อัตราดอกเบี้ย (ร้อยละ)

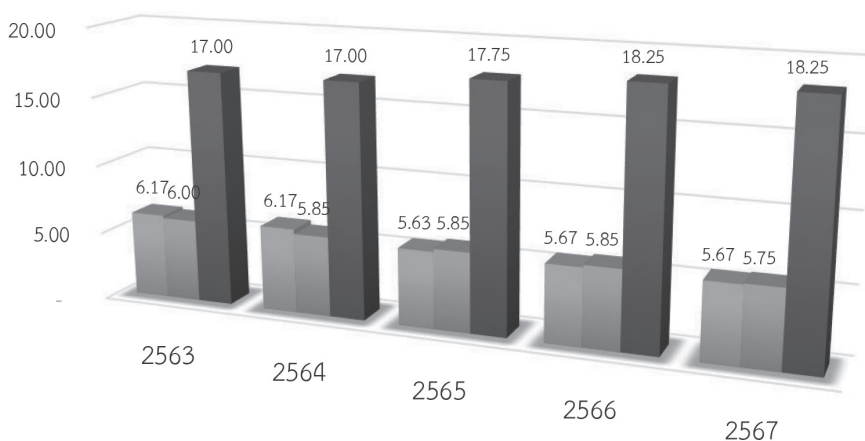

	2563	2564	2565	2566	2567
■ อัตราดอกเบี้ยเงินกู้ (เฉลี่ย)	6.17	6.17	5.63	5.67	5.67
■ อัตรารักษาเงินปันผล	6.00	5.85	5.85	5.85	5.75
■ อัตรารักษาเงินเฉลี่ยคืน	17.00	17.00	17.75	18.25	18.25



ระเบียบวาระการประชุมใหญ่สามัญประจำปี 2567  
สหกรณ์ออมทรัพย์สาธารณสุขจังหวัดอำนาจเจริญ จำกัด  
สำหรับปีสิ้นสุดวันที่ 30 กันยายน 2567  
วันเสาร์ที่ 2 พฤศจิกายน 2567

ณ หอประชุมจังหวัดอำนาจเจริญ สวนเฉลิมพระเกียรติฯ 80 พรรษา อำเภอเมืองอำนาจเจริญ  
จังหวัดอำนาจเจริญ



ที่ปรึกษา	5	ท่าน
ผู้แทนสมาชิก	157	ท่าน
กรรมการดำเนินการ	15	ท่าน
ผู้ตรวจสอบกิจการ	2	ท่าน
ผู้สอบบัญชีอนุญาต	1	ท่าน

ผู้เข้าร่วมประชุม

1. จากสำนักงานสหกรณ์จังหวัดอำนาจเจริญ

- 1.....
- 2.....
- 3.....

2. จากสำนักงานตรวจบัญชีสหกรณ์อำนาจเจริญ

- 1.....
- 2.....
- 3.....

3. ผู้สังเกตการณ์และผู้ที่มาจากหน่วยงานอื่น

- 1.....
- 2.....
- 3.....
- 4.....
- 5.....
- 6.....
- 7.....
- 8.....
- 9.....

เริ่มประชุม เวลา.....น.

เมื่อสมาชิกมาครบองค์แล้ว นายไมตรี แก้วมงคล ตำแหน่งประธานกรรมการ ทำหน้าที่เป็นประธานในที่ประชุม  
ได้กล่าวเปิดประชุม และดำเนินการประชุมตามระเบียบวาระ ดังต่อไปนี้

## ระเบียบวาระที่ 1 เรื่อง ประธานแจ้งให้ที่ประชุมทราบ

**ประธาน :**

1.1 การประชุมใหญ่สามัญประจำปี 2567 เป็นการประชุมใหญ่โดยสมาชิกทั้งหมด มีสมาชิกสามัญ ณ วันที่ 30 กันยายน 2567 จำนวน 1,702 คน บัดนี้เวลา.....น. มีจำนวนสมาชิกมาลงชื่อเข้าประชุมจำนวน.....คน ซึ่งครบองค์ประชุมตามข้อบังคับสหกรณ์ฯ ข้อ 70.

เพื่อให้การประชุมใหญ่สามัญประจำปี 2567 บรรลุตามวัตถุประสงค์ จึงใคร่ขอความอนุเคราะห์ประสานความร่วมมือผู้แทนสมาชิกทั้ง 15 หน่วย ได้กรุณาประสานสมาชิกแต่ละหน่วย เข้าร่วมประชุมให้เรียบร้อยเพื่อแสดงความคิดเห็นและลงมติตามความเห็นของตนเองอย่างอิสระในแต่ละวาระ

1.2 เรื่องรับทราบจากสำนักงานสหกรณ์จังหวัดอำนาจเจริญ ส่งสำเนาประกาศผลการจัดระดับมาตรฐานสหกรณ์ ประจำปีงบประมาณ พ.ศ.2566 (ตามหนังสือที่ อจ.0010/ว.2184 ลว. 3 พฤศจิกายน 2567)



**ประกาศกรมส่งเสริมสหกรณ์**

**เรื่อง ผลการจัดระดับมาตรฐานสหกรณ์ ประจำปีงบประมาณ พ.ศ. ๒๕๖๖**

กรมส่งเสริมสหกรณ์ได้ดำเนินการจัดระดับมาตรฐานสหกรณ์ ประจำปีงบประมาณ พ.ศ. ๒๕๖๖ โดยใช้ตัวชี้วัดตามประกาศกรมส่งเสริมสหกรณ์ เรื่อง การกำหนดระดับมาตรฐานสหกรณ์ ประกาศ ณ วันที่ ๒ กุมภาพันธ์ พ.ศ. ๒๕๖๔ เสร็จเรียบร้อยแล้ว ตามแบบสรุปผลการจัดระดับมาตรฐานสหกรณ์ แยกเป็นรายจังหวัด ในท้ายประกาศนี้

ทั้งนี้ กรมส่งเสริมสหกรณ์ขอยกเลิกการประเมินและจัดระดับมาตรฐานสหกรณ์ และให้ใช้การประเมินและจัดชั้นความเข้มแข็งสหกรณ์ นับตั้งแต่ปีงบประมาณ พ.ศ. ๒๕๖๗ เป็นต้นไป

ประกาศ ณ วันที่ ๑ พฤศจิกายน พ.ศ. ๒๕๖๖

(นายวิศิษฐ์ ศรีสุวรรณ)

อธิบดีกรมส่งเสริมสหกรณ์

**รายงานผลการจัดระดับมาตรฐานสหกรณ์ ๒๕๖๖**

สถานะ : ๑ = ยังไม่เริ่มดำเนินการ , ๒ = ดำเนินการ , ๓ = เลิกสหกรณ์ , ๔ = ถอนชื่อออกจากทะเบียน

ลำดับ	รหัสสหกรณ์	สหกรณ์	ประเภท	สถานะ	สถานะรอง	จังหวัด	อำเภอ	คะแนน	เกรด
๑	๔๔๘๔	สหกรณ์ออมทรัพย์สาธารณสุขจังหวัดอำนาจเจริญ จำกัด	สหกรณ์ออมทรัพย์	๒	ดำเนินการปกติ	อำนาจเจริญ	เมืองอำนาจเจริญ	๑๐๐	ผ่าน

ที่ประชุม.....



## ระเบียบวาระที่ 2

## เรื่องรับรองรายงานการประชุมใหญ่สามัญ ประจำปี 2566 และวิสามัญประจำปี 2567

## ประธานฯ :

ปีทางบัญชี 2567 สหกรณ์ฯ ได้จัดประชุมใหญ่สามัญประจำปี 2566 เมื่อวันที่เสาร์ที่ 4 พฤศจิกายน 2566 และวิสามัญ เมื่อวันที่ 24 กุมภาพันธ์ 2567 ณ สหกรณ์ออมทรัพย์สาธารณสุขจังหวัดอำนาจเจริญ จำกัด ให้ผู้แทนสมาชิก และสมาชิกที่เข้าประชุมใหญ่ในครั้งนั้นได้พิจารณา ซึ่งสหกรณ์ฯ ได้จัดทำรายงานการประชุมและแจ้งเวียนให้สมาชิกตามหนังสือส่ง ที่ สอ.อจ.1.1061/2566 ลงวันที่ 24 พฤศจิกายน 2566 และที่ สอ.อจ.1.511/2567 ลงวันที่ 1 มีนาคม 2567 พิจารณาตรวจสอบและรับรองรายงานการประชุม ดังกล่าว

- ปรากฏว่าไม่มีสมาชิกผู้ใด ทักท้วงแก้ไขจึงถือว่าสมาชิกได้รับรองรายงานการประชุมใหญ่สามัญ ประจำปี 2566 และวิสามัญประจำปี 2567

จึงเรียนมาเพื่อให้ที่ประชุมรับทราบและรับรองรายงานการประชุม



ดาวโหลด QR Code

รายงานการประชุมใหญ่สามัญ ประจำปี 2566



ดาวโหลด QR Code

รายงานการประชุมวิสามัญ ประจำปี 2567

มติที่ประชุม.....

.....

### ระเบียบวาระที่ 3 เรื่อง เสนอเพื่อทราบ

ประธาน :

#### 3.1 รายงานผลการดำเนินงาน ประจำปี 2567

คณะกรรมการดำเนินการสหกรณ์ออมทรัพย์สาธารณสุขจังหวัดอำนาจเจริญ จำกัด ชุดที่ 30 ได้รับความไว้วางใจจากมวลสมาชิกให้เข้ามาทำหน้าที่คณะกรรมการดำเนินการ เมื่อวันที่ 6 พฤศจิกายน 2566 ได้ทำหน้าที่บริหารงานมาครบ 1 ปี ด้วยความเรียบร้อย

คณะกรรมการดำเนินการสหกรณ์ออมทรัพย์สาธารณสุขจังหวัดอำนาจเจริญ จำกัด ชุดที่ 30 ได้บริหารงานตามกฎหมายข้อบังคับ ระเบียบ และมติ ของที่ประชุมใหญ่และคณะกรรมการดำเนินการ ยังบริหารงานสานต่อตามนโยบายเดิมคือ บริหารเงินของสหกรณ์ฯ ให้เกิดประโยชน์สูงสุดด้วยความซื่อสัตย์สุจริต ทั้งด้านเงินฝาก เงินลงทุน ดอกเบี้ยเงินฝากจะต้องสูงกว่าธนาคารพาณิชย์ แม้ว่าในรอบปีที่ผ่านมาวงการสหกรณ์จะได้รับผลกระทบจากปัจจัยภายนอกหลาย ๆ ครั้ง

การบริหารเงินเป็นไปตามกรอบของ กฎหมาย ข้อบังคับ ระเบียบ และวัตถุประสงค์ของสหกรณ์ฯ

การใช้จ่ายเงินตามงบประมาณ สหกรณ์ฯ มีการควบคุมการใช้จ่ายงบประมาณที่ได้รับการอนุมัติจากที่ประชุมใหญ่สามัญประจำ โดยให้สอดคล้องกับสถานการณ์และสภาพเศรษฐกิจการเมืองในปัจจุบันอย่างประหยัดและมีประสิทธิภาพ คณะกรรมการดำเนินการ ชุดที่ 30 ได้มีการประชุมคณะกรรมการชุดต่าง ๆ เพื่อดำเนินการตามกรอบอำนาจหน้าที่ตามข้อบังคับ ดังนี้

ลำดับ	คณะกรรมการ	ประชุมประจำเดือน (ครั้ง)	ประชุมประจำครั้งพิเศษ (ครั้ง)
1	คณะกรรมการอำนวยการ	12	-
2	คณะกรรมการศึกษาและประชาสัมพันธ์	12	-
3	คณะกรรมการเงินกู้	48	-
4	คณะกรรมการดำเนินการ	13	1
5	คณะอนุกรรมการบริหารความเสี่ยงและการลงทุน	12	-
6	คณะอนุกรรมการเร่งรัดติดตามหนี้สินและใกล้เคียง	12	-



## 3.1 รายงานผลการดำเนินงาน ประจำปี 2567

รายการ	ปี 2567	ปี 2566	เพิ่ม (ลด)	ร้อยละ
1. จำนวนสมาชิก (ราย)				
- สามัญ	1,702	1,644	58.00	3.53
- สมทบ	259	261	(2.00)	(0.77)
2. สินทรัพย์รวม	5,330,353,871.51	5,149,987,819.58	180,366,051.93	3.50
3. ทุนเรือนหุ้นที่ชำระแล้ว	1,416,658,370.00	1,321,087,240.00	95,571,130.00	7.23
4. ทุนสำรองตามกฎหมาย	148,678,224.44	133,629,858.83	15,048,365.61	11.26
5. ทุนสะสมตามข้อบังคับระเบียบและอื่นๆ	9,666,747.16	9,757,135.07	(90,387.91)	(0.93)
6. เงินรับฝากจากสมาชิก	642,048,831.31	527,788,256.31	114,260,575.00	21.65
7. เงินรับฝากจากสหกรณ์อื่น	556,000,000.00	931,386,000.00	(375,386,000.00)	(40.30)
8. เงินค้ำจ่ายและหนี้สินอื่น	11,517,601.96	10,559,777.06	957,824.90	9.07
9. ทุนดำเนินการทั้งหมด	5,330,353,871.51	5,149,987,819.58	180,366,051.93	3.50
10. เงินให้กู้แก่สมาชิกระหว่างปี	2,600,801,955.18	3,026,478,108.71	(425,676,153.53)	(14.07)
11. เงินต้นชำระคืนเงินกู้ระหว่างปี	2,381,627,529.20	2,801,924,455.25	(420,296,926.05)	(15.00)
12. เงินกู้คงเหลืออยู่ที่สมาชิกเมื่อสิ้นปี	5,246,710,374.93	5,025,450,512.10	221,259,862.83	4.40
13. กำไรสุทธิ/ขาดทุนสุทธิ	149,189,096.64	147,165,627.73	2,023,468.91	1.37

## 3.1.2 สมาชิกภาพในวันสิ้นปี ณ วันที่ 30 กันยายน 2567

รายการ	ยกมา 30 ก.ย.66	รายการระหว่างปี (คน)			เพิ่มขึ้น/ลดลง (คน)	คิดเป็นร้อยละ
		สามัญ	สมทบ	รวม		
จำนวนสมาชิกต้นปี (คน)	1,905	1,702	259	1,961	56	2.95

## 3.1.2 สมาชิกภาพในวันสิ้นปี ณ วันที่ 30 กันยายน 2567

ประเภท	ปีบัญชี 2567 (คน)	ปีบัญชี 2566 (คน)	เพิ่มขึ้น/ลดลง (คน)	คิดเป็นร้อยละ
สมาชิกมีหนี้กับสหกรณ์	1,123	1,354	(231)	(17.06)
สมาชิกที่ไม่มีหนี้กับสหกรณ์	838	551	287	52.09
รวม	1,961	1,905	56	

## 3.1.4 การให้บริการเงินกู้

ประเภทสัญญา	อัตรา ดอกเบี้ย	สมาชิกมาใช้บริการเงินกู้ทั้งสิ้น ณ วันที่ 30 กันยายน 2567		ณ สิ้นปีมีเงินให้กู้แก่สมาชิกคงเหลือ	
		จำนวน/สัญญา	รวม/บาท	จำนวน/สัญญา	รวม/บาท
เงินกู้เพื่อเหตุฉุกเฉิน	5.75	634	11,550,220.00	131	33,150,933.30
เงินกู้สามัญ	5.75	837	786,150,235.18	1,295	977,902,009.08
เงินกู้พิเศษ	5.50	519	1,698,101,500.00	1,289	4,235,657,432.45
รวม		1,984	2,600,801,955.18	2,715	5,246,710,374.83

## 3.1.5 การระดมทุนหมุนเวียน เพื่อให้บริการเงินกู้แก่สมาชิกได้ทั่วถึงตามความต้องการ

รายการ	ปีบัญชี 2567 (บาท)	ปีบัญชี 2566 (บาท)	เพิ่มขึ้น/ลดลง (บาท)	คิดเป็นร้อยละ
ทุนเรือนหุ้น	1,416,658,370.00	1,321,087,240.00	95,571,130.00	7.23
เงินฝากจากสมาชิก	638,459,257.65	524,300,603.38	114,158,654.27	21.77
เงินรับฝากจากสหกรณ์อื่น	556,000,000.00	931,386,000.00	(375,386,000.00)	(40.30)
กู้ยืมเงินจากบุคคลภายนอก	2,019,595,000.00	2,068,613,924.58	(49,018,924.58)	(2.37)

## 3.1.6 กำไรสุทธิและการคืนประโยชน์แก่สมาชิก

(1) รายได้ของสหกรณ์ การดำเนินกิจการของสหกรณ์ฯ มีรายได้การให้สมาชิกกู้ และมีรายได้จากแหล่งต่างๆ รายละเอียดดังนี้

ประเภทรายได้	ปีบัญชี 2567 (บาท)	ปีบัญชี 2566 (บาท)	เพิ่มขึ้น/ลดลง (บาท)	คิดเป็น ร้อยละ
รายได้จากดอกเบี้ยให้กู้	285,938,398.27	272,912,609.42	13,025,788.85	4.77
รายได้จากดอกเบี้ยเงินฝากธนาคาร	132,150.42	64,681.00	67,469.42	104.31
รายได้จากดอกเบี้ยเงินฝากสหกรณ์				
- สอ.สธ.ยโสธร จก.	26,297.81	232,054.78	(205,756.97)	(88.67)
- สหกรณ์บริการสวัสดิการไทยเลย จก.	621,369.85	-	621,369.85	100.00
- สอ.ครุอำนาจเจริญ จก.	30,210.72	-	30,210.72	100.00
- สอ.สธ.สกลนคร จก.	250,546.45	-	250,546.45	100.00
รายได้ผลตอบแทนจากการลงทุน	1,225,333.50	1,339,920.05	(114,586.55)	(8.55)
รายได้จากค่าธรรมเนียมแรกเข้าสมาชิก	16,800.00	9,500.00	7,300.00	76.84
รายได้อื่น/รายได้เบ็ดเตล็ด	52,371.85	106,123.18	(53,751.33)	(50.65)
<b>รวม</b>	<b>288,293,478.87</b>	<b>274,664,888.43</b>	<b>13,628,590.44</b>	

(2) ค่าใช้จ่ายสหกรณ์ การดำเนินกิจการของสหกรณ์ฯ มีค่าใช้จ่ายซึ่งแบ่งเป็นค่าใช้จ่ายดอกเบี้ยจ่าย และค่าใช้จ่ายในการบริหาร ดังนี้

ประเภทรายได้	ปีบัญชี 2567 (บาท)	ปีบัญชี 2566 (บาท)	เพิ่มขึ้น/ลดลง (บาท)	คิดเป็น ร้อยละ
1. ค่าใช้จ่ายดอกเบี้ยและเงินลงทุน	121,478,793.78	107,632,559.41	13,846,234.37	12.86
2. ค่าใช้จ่ายในการดำเนินงาน	17,640,522.83	19,866,701.29	(2,226,178.46)	(11.20)
<b>รวม</b>	<b>139,119,316.61</b>	<b>127,499,260.70</b>	<b>11,620,055.91</b>	

(3) กำไรสุทธิ ณ วันที่ 30 กันยายน 2567 สหกรณ์ฯ มีกำไรสุทธิ 149,189,096.64 บาท เพิ่มขึ้นจากปี 2566 จำนวน 2,023,468.91 บาท คิดเป็นร้อยละ 1.37

รายการ	ปี 2567	ปี 2566	เพิ่ม (ลด)	ร้อยละ
กำไรสุทธิ/ขาดทุนสุทธิ	149,189,096.64	147,165,627.73	2,023,468.91	1.37



### 3.1.7 การจำแนกประโยชน์จากกำไรสุทธิ

กลับคืนสู่สมาชิกโดยตรง ณ วันที่ 30 กันยายน 2567 สหกรณ์ฯ มีกำไรสุทธิ จำนวน 149,189,096.64 บาท จ่ายเป็นเงินปันผลและเงินเฉลี่ยคืนสู่สมาชิกโดยตรง จำนวน 130,225,178.72 บาท คิดเป็นร้อยละ 87.30 ของกำไรสุทธิ

ผลตอบแทน	ปีบัญชี 2567 (บาท)	ปีบัญชี 2566 (บาท)	เพิ่มขึ้น/ลดลง (บาท)	คิดเป็น ร้อยละ
เงินปันผล 5.75 %	78,213,295.09	74,812,593.83	3,400,701.26	4.55
เงินเฉลี่ยคืน 18.25 %	52,011,883.63	49,530,029.12	2,481,804.51	5.01
<b>รวม</b>	<b>130,225,178.72</b>	<b>124,342,622.95</b>	<b>5,882,555.77</b>	

### 3.1.8 การดำเนินงานและบริหารต้นทุนทางการเงินสหกรณ์

ในปี 2567 สหกรณ์ฯ ใช้แหล่งเงินทุนในการบริหารสหกรณ์จากภายในองค์กร คือ ทุนเรือนหุ้น เงินรับฝาก รวมถึงทุนสะสมอื่นๆ ของสหกรณ์ และจากภายนอกสหกรณ์ เช่น เงินกู้ยืมจากสถาบันการเงินอื่นและเงินรับฝากจากสหกรณ์อื่น เป็นต้น โดยสหกรณ์ได้มีการบริหารต้นทุนทางการเงินโดยการจัดหาแหล่งเงินทุนภายนอกที่มีอัตราดอกเบี้ยต่ำมาบริหารจัดการจนสามารถปรับลดต้นทุนทางการเงินใช้ในการบริหารงานในปี 2567 ดังนี้

การบริหาร	ปีบัญชี 2567 (บาท)	ปีบัญชี 2566 (บาท)	เพิ่มขึ้น/ลดลง (บาท)	คิดเป็น ร้อยละ
ต้นทุนทางการเงิน	4.20	4.03	0.17	4.22

### 3.1.9 การให้สวัสดิการแก่สมาชิกสหกรณ์

#### (1) การจ่ายเงินทุนการศึกษาให้แก่สมาชิกและบุตรสมาชิก

ในปีบัญชี 2567 สหกรณ์ฯ ได้จัดสรรงบประมาณให้แก่สมาชิกและบุตรสมาชิก โดยสหกรณ์ฯ จะโอนเงินเข้าบัญชีเงินฝากออมทรัพย์ของสมาชิกที่มีอยู่ในสหกรณ์ จำนวน 376 ทุน เป็นเงิน 704,500.00 บาท ดังนี้

ลำดับ	รายการ	จำนวน (ราย)	จำนวนเงิน	รวมเงิน (บาท)
1	<b>ประเภทบุตรสมาชิก</b>			
	อนุบาลและประถมศึกษา	118	1,000.00	118,000.00
	มัธยมศึกษา	117	2,000.00	234,000.00
	สูงกว่ามัธยมศึกษา	118	2,500.00	295,000.00
2	<b>ประเภทสมาชิก</b>	23	2,500.00	57,500.00
	<b>รวม</b>	<b>376</b>		<b>704,500.00</b>

#### (2) การจ่ายเงินสวัสดิการประเภทต่างๆ แก่สมาชิก

ในปีบัญชี 2567 สหกรณ์ฯ ได้จ่ายเงินทุนสวัสดิการให้แก่สมาชิก โดยสหกรณ์ฯ ได้โอนเงินเข้าบัญชีเงินฝากออมทรัพย์ของสมาชิกที่มีอยู่ในสหกรณ์ เป็นเงิน 1,434,200.00 บาท ดังนี้

ลำดับ	สวัสดิการ	จำนวน/ราย	รวม/บาท
1	กรณีเกษียณอายุราชการ (5,000 บาท)	51	255,000.00
2	สมาชิกที่ทุพพลภาพถาวรสิ้นเชิงสูญเสียมือหนึ่งข้าง เท้าหนึ่งข้าง ตาหนึ่งข้าง ฯลฯ	-	-
3	กรณีช่วยเหลือสมาชิกหรือบุคคลในครอบครัวสมาชิกถึงแก่กรรม (2,000 บาท)	60	120,000.00
4	ช่วยเหลือสมาชิกด้วยเจ็บป่วย (1,000 บาท)	56	56,000.00

ลำดับ	สวัสดิการ	จำนวน/ราย	รวม/บาท
5	ช่วยเหลือคลอดบุตรคนแรก (1,000 บาท)	9	9,000.00
6	ของสมาชิกผู้ที่เป็นโสด (2,000 บาท)	3	6,000.00
7	มงคลสมรส (1,000 บาท)	8	8,000.00
8	เพื่ออุปสมบท (1,000 บาท)	4	4,000.00
9	ประสบสาธารณภัย (5,000 บาท)	3	15,000.00
10	วันคล้ายวันเกิด (600 บาท)	1,602	961,200.00
รวม			1,434,200.00

### (3) การจ่ายเงินกองทุนสงเคราะห์ครอบครัวสมาชิกเสียชีวิต

ในปีบัญชี 2567 สหกรณ์ฯ ได้จ่ายเงินกองทุนสงเคราะห์ครอบครัวสมาชิกเสียชีวิต ดังนี้

ลำดับ	ชื่อ-สกุล (สมาชิกเสียชีวิต)	สังกัด	จำนวนเงิน (บาท)
1	นายทรงชัย จันทพันธ์	อบจ.อำนาจเจริญ	400,000.00
2	นางพวงเพชร สืบไกรสร	ข้าราชการบำนาญ	400,000.00
3	นายสมพร บุญพุด	ข้าราชการบำนาญ	400,000.00
4	นางยุวบล วงษ์อนุ	ข้าราชการบำนาญ	400,000.00
5	นางสาวอรอนงค์ วันทนิยกุล	รพ.พทุมราชวงศา	400,000.00
6	นายสิทธิศักดิ์ สุขกุล	สสอ.เมืองอำนาจเจริญ	400,000.00
7	นางลำไย เถาว์โท	ข้าราชการบำนาญ	400,000.00
รวม			2,800,000.00

### (4) การจ่ายเงินทุนสาธารณประโยชน์เพื่อสาธารณะ

1) สหกรณ์ฯ มีมติให้กรรมการและเจ้าหน้าที่ทำหน้าที่ในการเสริมสร้างความสัมพันธ์อันดีระหว่างสมาชิกและครอบครัวสมาชิก โดยกำหนดสวัสดิการที่เป็นเงินในการช่วยเหลือในวันสวดพระอภิธรรม การส่งพวงหรีดไปร่วมงาน ตลอดจนการจัดกรรมการและเจ้าหน้าที่ร่วมในวันสวดพระอภิธรรม หรือวันฌาปนกิจ และได้มีมติจัดสรรเงินทุนสาธารณประโยชน์เพื่อจ่ายเป็นเงินสวัสดิการช่วยเหลือสมาชิก ดังนี้

ลำดับ	สวัสดิการ	จำนวน/ราย	รวม/บาท
1	เงินช่วยเหลือในวันสวดพระอภิธรรม	28	28,000.00
2	ค่าพวงหรีดร่วมงาน	39	31,200.00
รวม			59,350.00

2) สหกรณ์ฯ ร่วมบริจาคการกุศล กิจกรรมสาธารณประโยชน์ ทางสังคมทั่วไป และสถาบันต่างๆ ร่วมทำบุญทอดกฐินสามัคคี ทอดผ้าป่าสามัคคีบำรุงการศึกษาและกิจกรรมอื่นๆ จำนวน 66 หน่วยงาน เป็นเงิน 244,400.00 บาท



## 3.1.10 สรุปผลการดำเนินการแผนปฏิบัติการ (Action Plan) ประจำปี 2567

ลำดับ	แผนงาน/โครงการ/กิจกรรม	งบประมาณ	งบประมาณ ใช้ไป	ยอดเงิน คงเหลือ	ร้อยละการ ใช้จ่าย
1	โครงการอบรมเชิงปฏิบัติการการทบทวนแผนยุทธศาสตร์และจัดทำแผนปฏิบัติการประจำปี	220,000.00	213,986.00	6,014.00	97.27
2	โครงการสร้างเครือข่ายแลกเปลี่ยนเรียนรู้การดำเนินงานสหกรณ์ชั้นนำ	150,000.00	150,000.00	-	100.00
3	โครงการพัฒนาศักยภาพผู้แทนสมาชิก	430,900.00	425,030.00	5,870.00	98.64
4	โครงการสืบสานประเพณีปีใหม่ไทย (รดน้ำขอพรวันสงกรานต์)	300,000.00	299,965.00	35.00	99.99
5	โครงการพัฒนาศักยภาพกรรมการและเจ้าหน้าที่	200,000.00	200,000.00	-	100.00
6	โครงการสินเชื่อสัญจร	50,000.00	50,000.00	-	100.00
7	โครงการระดมเงินฝากรายเดือนเพื่ออนาคต (ปี 2)	28,000.00	28,000.00	-	100.00
8	โครงการคลินิกแก้จน	22,000.00	22,000.00	-	100.00
9	อบรมสมาชิกใหม่เข้าใจหลักการสหกรณ์	61,300.00	61,300.00	-	100.00
10	พัฒนาอาชีพเสริมสมาชิก	30,000.00	30,000.00	-	100.00
11	ประเมินความพึงพอใจ	20,000.00	20,000.00	-	100.00
<b>รวม</b>		<b>1,512,200.00</b>	<b>1,500,281.00</b>	<b>11,919.00</b>	<b>99.21</b>

\*\*งบประมาณคงเหลือ 11,919.00 บาท กลับคืนสู่เป็นกำไรในปีบัญชี 2567

## 3.2 รายงานการตรวจสอบกิจการสหกรณ์ออมทรัพย์สาธารณสุขจังหวัดอำนาจเจริญ จำกัด ประจำปี 2567

เรียน ที่ประชุมใหญ่สหกรณ์ออมทรัพย์สาธารณสุขจังหวัดอำนาจเจริญจำกัด

ด้วย ที่ประชุมใหญ่สามัญประจำปี 2566 เมื่อวันที่ 4 พฤศจิกายน 2566 ได้เลือกตั้งข้าพเจ้านายสิทธิพงษ์ พงษ์เสื่อ และนางอัมพิกา มลสิน เป็นผู้ตรวจสอบกิจการสหกรณ์ ประจำปีบัญชี 2567 ซึ่งปีบัญชี 2567 ได้สิ้นสุดเมื่อวันที่ 30 กันยายน 2567 แล้ว นั้น

ข้าพเจ้าและคณะได้ปฏิบัติหน้าที่ตามข้อบังคับสหกรณ์ฯ อย่างต่อเนื่องและได้รายงานผลการตรวจสอบกิจการสหกรณ์ต่อคณะกรรมการดำเนินงานในการประชุมประจำเดือนทุกเดือน และครั้งนี้เป็นการรายงานผลการตรวจสอบกิจการสหกรณ์ฯ ประจำปีซึ่งข้าพเจ้าและคณะขอเสนอรายงานผลการตรวจสอบกิจการสหกรณ์ฯ ประจำปี 2567 โดยสรุปดังนี้

### 1.วัตถุประสงค์ของการตรวจสอบ

- 1.1 เพื่อตรวจสอบ ติดตามการบริหารงานของคณะกรรมการดำเนินงานในด้านต่างๆ
- 1.2 เพื่อตรวจสอบการปฏิบัติงานของสหกรณ์ เกี่ยวกับการเงิน การบัญชี และการปฏิบัติการในการดำเนินธุรกิจตามที่กำหนดไว้ในข้อบังคับของสหกรณ์
- 1.3 เพื่อติดตามและประเมินความมีประสิทธิภาพและประสิทธิผลการดำเนินงานของสหกรณ์ฯ

### 2.ขอบเขตการตรวจสอบ

- 2.1 ตรวจสอบความถูกต้องของรายงานทางการเงิน การบันทึกบัญชีและเอกสารหลักฐานทางการเงิน
- 2.2 ตรวจสอบการบริหารความเสี่ยงการดำเนินงานตามวัตถุประสงค์ ข้อบังคับ ระเบียบ ประกาศ และมติที่ประชุมใหญ่
- 2.3 ตรวจสอบการบริหารด้านสินเชื่อความถูกต้อง ครบถ้วนและความสมบูรณ์ของเอกสารสัญญา
- 2.4 ตรวจสอบการบริหารด้านการลงทุนการกำหนดนโยบายและการดำเนินงานภายใต้นโยบายที่กำหนด
- 2.5 ตรวจสอบการบริหารสภาพคล่องและการดำรงสินทรัพย์สภาพคล่อง

### 3. แนวทางการตรวจสอบ

1. **ด้านการเงิน** โดยตรวจสอบรายการในงบการเงินของสหกรณ์เป็นไปโดยถูกต้องครบถ้วน การปฏิบัติตามกฎหมาย ข้อบังคับ ประกาศ คำสั่ง ระเบียบ คำแนะนำ และแนวปฏิบัติที่นายทะเบียนสหกรณ์กำหนด และตรวจสอบการจัดทำรายการย่อแสดงทรัพย์สินและหนี้สินของสหกรณ์ และการจัดส่งรายงานทางการเงิน
2. **ด้านการบริหารความเสี่ยง** โดยตรวจสอบการวางกลยุทธ์ด้านการบริหารความเสี่ยงในด้านต่างๆ ทั้งด้านสินเชื่อ ด้านการลงทุน ด้านสภาพคล่อง และด้านการปฏิบัติการของสหกรณ์
3. **ด้านสินเชื่อ** โดยตรวจสอบการให้สินเชื่อประเภทต่างๆ เป็นไปตามนโยบายด้านสินเชื่อที่วางไว้หรือไม่ การติดตามและประเมินความเสี่ยงของการให้สินเชื่อของสหกรณ์การวางกลยุทธ์และระบบปฏิบัติการให้เป็นไปตามนโยบายด้านสินเชื่อและหลักเกณฑ์ที่กำหนดไว้
4. **ด้านการลงทุน** โดยตรวจสอบนโยบายด้านการลงทุนของสหกรณ์
5. **ด้านการบริหารสภาพคล่อง** โดยตรวจสอบนโยบายและแผนงานในการควบคุมการบริหารความเสี่ยง การดำรงสินทรัพย์สภาพคล่องของสหกรณ์



## ผลการตรวจสอบกิจการสหกรณ์ฯ

### 1.ด้านบริหารงานทั่วไป

โครงสร้างการดำเนินงานสหกรณ์ฯ เป็นไปตามข้อบังคับสหกรณ์ฯ แยกเป็น 2 ส่วน ได้แก่ ส่วนของคณะกรรมการดำเนินงานสหกรณ์ฯ แยกออกเป็น 3 คณะ ประกอบด้วย 1) คณะกรรมการฝ่ายอำนวยการ 2) คณะกรรมการฝ่ายเงินกู้ และ 3) คณะกรรมการฝ่ายศึกษาและประชาสัมพันธ์ และ ส่วนของฝ่ายจัดการสหกรณ์ฯ แบ่งโครงสร้างการจัดการสหกรณ์ฯ ออกเป็น 5 แผนก 1) ศูนย์ ประกอบด้วย 1) แผนกบริหารทั่วไป 2) แผนกสินเชื่อ 3) แผนกการเงิน 4) แผนกคอมพิวเตอร์และสารสนเทศ 5) แผนกบัญชี และ 1) ศูนย์ประสานงานสมาชิกฯ/กองทุน

ปัจจุบันสหกรณ์ฯ ใช้ข้อบังคับสหกรณ์ออมทรัพย์สาธารณสุขจังหวัดอำนาจเจริญ จำกัด พ.ศ. 2565 และแก้ไขเพิ่มเติม(ฉบับที่ 2) พ.ศ. 2567 โดยคณะกรรมการดำเนินการจะออกระเบียบ/ประกาศรองรับ

สมาชิกสหกรณ์ฯต้นปี จำนวน 1,905 คน แยกเป็น สมาชิกสามัญ 1,644 คน สมาชิกสมทบ 261 คน สมาชิกคงเหลือเมื่อสิ้นปีบัญชี 2567 จำนวน 1,961 คน แยกเป็น สมาชิกสามัญ 1,702คน(เพิ่มขึ้น 58คน) สมาชิกสมทบ 259คน (ลดลง 2คน)

### 2.ด้านสินเชื่อ

ณ สิ้นปีบัญชี 2567สหกรณ์ฯ มีเงินหุ้นรวมทั้งสิ้น 1,416,658,370.-บาท มีสัญญาให้กู้เงินแก่สมาชิก จำนวนทั้งสิ้น 2,715 สัญญา จำนวนเงินกู้ทั้งสิ้น 5,252,917,249.63 บาท โดยแบ่งออกเป็น ดังนี้

1.สัญญาเงินกู้ประเภทฉุกเฉิน (อัตราดอกเบี้ยร้อยละ 5.75 ต่อปี) จำนวน 131 สัญญา ยอดเงินรวม 34,521,133.67 บาท คิดเป็นร้อยละ 0.66

2. สัญญาเงินกู้ประเภทสามัญ (อัตราดอกเบี้ยร้อยละ 5.75 ต่อปี) จำนวน 1,295 สัญญา ยอดเงินรวม 977,686,036.45 บาท คิดเป็นร้อยละ 18.61

3. ประเภทเงินกู้ประเภทพิเศษ (อัตราดอกเบี้ยร้อยละ 5.50 ต่อปี) จำนวน 1,289 สัญญา ยอดเงินรวม 4,240,710,079.51 บาทคิดเป็นร้อยละ 80.73

เมื่อเปรียบเทียบกับจำนวนสมาชิก พบว่า สัดส่วนสัญญาต่อสมาชิก เท่ากับ 1.38 : 1 หนี้สินเฉลี่ยต่อสมาชิก เท่ากับ 2,678,693.14 บาท

### 3.ด้านการเงิน

สหกรณ์ฯ มีการจัดทำงบการเงินประจำเดือนทุกเดือน ตรวจสอบพบว่าถูกต้อง เป็นไปตามกฎหมาย ประกาศคำสั่ง ระเบียบ คำแนะนำ แนวปฏิบัติที่นายทะเบียนสหกรณ์กำหนดไว้ มีการจัดทำรายการย่อแสดงทรัพย์สินและหนี้สินของสหกรณ์ และการจัดส่งรายงานทางการเงินเป็นประจำทุกเดือน มีเจ้าหน้าที่ผู้ปฏิบัติหน้าที่ด้านการเงิน คือ เป็นนางอมรรัตน์ บุญทน หัวหน้าแผนกการเงิน และ นางสาวสุมาลี โสมอินทร์ เป็นเจ้าหน้าที่การเงิน

สรุป ณ วันที่ 30 กันยายน 2567 มีเงินสดคงเหลือ ณ วันสิ้นปี จำนวน 4,754.- บาท เงินฝากธนาคาร บัญชีกระแสรายวัน จำนวน - บาท และบัญชีออมทรัพย์ จำนวน 3,541,415.76 บาท เปรียบเทียบยอดเงินฝากธนาคาร ประเภทออมทรัพย์และกระแสรายวัน ระหว่างสมุดคู่ฝากธนาคารกับบัญชีของสหกรณ์ รวม 2 บัญชี ถูกต้องตรงกัน รายการบัญชีเกี่ยวกับการฝากเงิน ถอนเงิน และดอกเบี้ยรับเงินฝาก มีการจัดทำเอกสารประกอบรายการและบันทึกบัญชีครบถ้วน

การใช้จ่ายเงินต่างๆ เป็นไปตามงบประมาณรายจ่ายที่ประชุมใหญ่ประจำปี 2567 กำหนดไว้สหกรณ์ออมทรัพย์สาธารณสุขจังหวัดอำนาจเจริญ จำกัด มีการดำเนินงานด้านเงินรับฝาก ดังนี้

ปี 2567 วันสิ้นปีมีเงินรับฝากคงเหลือ คือ

เงินรับฝาก	จากสมาชิก	จำนวน 638,459,257.65 บาท
เงินรับฝาก	จากสหกรณ์อื่น	จำนวน 886,000,000.00 บาท
เงินรับฝาก	จากสมาคมสถาปนากิจสจระราช	จำนวน 3,589,573.66 บาท

#### 4.ด้านบัญชี

สหกรณ์ฯ มีการจัดทำเอกสารประกอบการรับ-จ่าย และรายการโอนบัญชีเพียงพอ ถือใช้เป็นหลักฐานทางบัญชีได้ทุกรายการบัญชีผ่านการอนุมัติจากผู้มีอำนาจ

มีการจัดทำรายงานทางการเงิน การบันทึกบัญชีเป็นปัจจุบันและจัดทำงบทดลองประจำเดือนไว้ให้ตรวจสอบได้

การจัดทำรายละเอียดต่างๆ ประกอบด้วย ทุนเรือนหุ้น ลูกหนี้เงินกู้ และเงินรับฝาก สหกรณ์ประมวลผลจากระบบคอมพิวเตอร์ทุกสิ้นเดือน

รายจ่ายต่างๆ จ่ายไปเพื่อการดำเนินงานของสหกรณ์ มีหลักฐานประกอบการจ่ายเงิน ผ่านการพิจารณาอนุมัติจากผู้มีอำนาจทุกครั้ง

#### 5. ด้านการบริหารความเสี่ยง

สหกรณ์ฯ ได้กำหนดการบริหารความเสี่ยงไว้ดีพอสมควรโดยมีการจัดทำคู่มือการบริหารความเสี่ยงเพื่อเป็นแนวทางการดำเนินงานสหกรณ์ซึ่งสมาชิกที่จะทำธุรกรรมด้านสินเชื่อกับสหกรณ์ ต้องมีหลักประกันสัญญาครบถ้วนตามจำนวนวงเงินที่ยื่นกู้ และได้เสนอให้คณะกรรมการปฏิบัติตามระเบียบว่าด้วยการให้กู้เงินอย่างเคร่งครัดเพื่อลดความเสี่ยงด้านสินเชื่อ(Credit Risk)

#### 6. ด้านอื่นๆ

สหกรณ์ฯ มีระบบสวัสดิการสำหรับสมาชิก 10 ประเภท เพื่อเป็นสวัสดิการให้แก่มวลสมาชิก ซึ่งที่ผ่านมาสหกรณ์ดำเนินการได้ดีและมีประสิทธิภาพดีแล้ว

#### ข้อสังเกตและข้อเสนอแนะ

1.จากสภาพเศรษฐกิจและสังคมที่เปลี่ยนแปลงไป มีความผันผวนตลอดเวลาและคาดเดาได้ยากซึ่งส่งผลกระทบต่อการดำเนินชีวิตและสภาพความเป็นอยู่ของมวลสมาชิกอย่างมาก จากข้อมูลด้านสินเชื่อข้างต้น พบว่าสมาชิกส่วนใหญ่ทำธุรกรรมด้านสินเชื่อกับสหกรณ์ ซึ่งสหกรณ์กำหนดวงเงินให้กู้ยืมแก่สมาชิกไว้ค่อนข้างสูงแม้ว่าสหกรณ์ฯ จะได้กำหนดแนวทางการบริหารความเสี่ยงไว้ โดยกำหนดให้ทุกสัญญาต้องมีหลักประกันครบถ้วน สมบูรณ์ตามเงื่อนไขของสัญญา รวมทั้งกำหนดให้สมาชิกผู้กู้เงินต้องสมัครกองทุนฯซึ่งมีทั้งหมด 10 กองทุน วงเงิน 9,600,000 บาท เพื่อเป็นหลักประกันอีกชั้นหนึ่งกรณีสมาชิกผู้กู้เสียชีวิตแต่อาจมีความเสี่ยงในกรณีที่สมาชิกผู้กู้สิ้นสภาพการเป็นสมาชิกจากเหตุอื่น ที่ทำให้สหกรณ์ไม่สามารถเรียกชำระหนี้จากสมาชิกผู้กู้หนี้ได้ ซึ่งจะส่งผลกระทบต่อผู้ค้ำประกันโดยการตรวจสอบสัญญาผู้กู้ยืม พบว่า มีบางสัญญาที่สมาชิกผู้ค้ำประกัน ต้องทำสัญญาผู้กู้ยืมเพื่อรับภาระหนี้แทนผู้กู้ ซึ่งส่งผลกระทบต่อคุณภาพชีวิตและความเป็นอยู่ของสมาชิกผู้ค้ำประกันในระยะยาว ดังนั้น สหกรณ์จำเป็นต้องมีระบบการเฝ้าระวังความเสี่ยงที่อาจเกิดขึ้น โดยปรับเปลี่ยนนโยบายจากการกระตุ้นการกู้ยืม มาเป็นการบริหารหนี้สินของสมาชิก จัดลำดับลูกหนี้ตลอดเวลาบริหารเงินรับฝากและเงินกู้จากภายนอกให้มีประสิทธิภาพเพื่อลดปัญหาที่อาจจะเกิดขึ้นและมีผลกระทบต่อสมาชิกและสหกรณ์ในระยะยาวต่อไป

2. ปัจจุบันสหกรณ์ยังต้องพึ่งพาเงินทุนจากภายนอก(สหกรณ์อื่น/องค์กรอื่น)เป็นส่วนใหญ่ ทั้งในรูปเงินรับฝากและเงินกู้ยืม ซึ่งหากองค์กรภายนอกมีการเปลี่ยนแปลงอัตราดอกเบี้ยเพิ่มขึ้น อาจส่งผลกระทบต่อสหกรณ์ได้ ดังนั้น สหกรณ์ควรมีการเตรียมความพร้อมรับมือตลอดเวลา และวางระบบการบริหารจัดการภายในเพิ่มมากขึ้น เพื่อลดความเสี่ยงจากอัตราดอกเบี้ยขาขึ้นจากการวิเคราะห์ข้อมูลด้านสินเชื่อ พบว่า สหกรณ์มีสัญญาประเภทเงินกู้ประเภทพิเศษ (งวดชำระ 360 งวด) คิดเป็นร้อยละ 80.73ซึ่งจะเห็นได้ว่าสมาชิกผู้กู้มีภาระหนี้สินที่ต้องผ่อนชำระหนี้ระยะยาว (30 ปี) ภาระหนี้สินของสมาชิกถือว่าอยู่ในระดับที่สูงมากเมื่อเปรียบเทียบกับค่าเฉลี่ยเงินได้รายเดือนของสมาชิก ซึ่งภาวะเช่นนี้อาจส่งผลกระทบต่อสภาพคล่องของสหกรณ์ได้ตลอดเวลา ซึ่งได้เสนอให้คณะกรรมการได้กำหนดมาตรการเฝ้าระวังความเสี่ยงด้านสภาพคล่อง (Liquidity Risk) และความเสี่ยงด้านสินเชื่อ (Credit Risk) ที่ชัดเจนและเป็นไปได้ในทางปฏิบัติ

3. สหกรณ์ได้กำหนดวิสัยทัศน์ว่า “เป็นสหกรณ์ชั้นนำในเขตอีสานตอนล่าง ที่มั่นคง ยั่งยืน สมาชิกมีคุณภาพชีวิตที่ดีด้วยการบริหารจัดการตามหลักธรรมาภิบาล” จึงขอให้คณะกรรมการดำเนินงานได้พิจารณาทบทวนแผนยุทธศาสตร์/แผนงาน/โครงการว่ามีความเป็นไปได้ที่จะบรรลุเป้าประสงค์หรือไม่ และขอให้ปฏิบัติตามข้อบังคับระเบียบ หลักเกณฑ์ที่กำหนดไว้อย่างเคร่งครัด รวมทั้งควรมีแนวทาง/มาตรการเฝ้าระวังป้องกันการทุจริตในองค์กรด้วย เพื่อสร้างความเชื่อมั่นและความพึงพอใจแก่มวลสมาชิก

จึงเรียนมาเพื่อโปรดทราบและพิจารณา

ลงชื่อ	สิทธิพงษ์	ผู้ตรวจสอบกิจการฯ	ลงชื่อ	อัมพิกา	ผู้ตรวจสอบกิจการฯ
	(นายสิทธิพงษ์ พงษ์เสื่อ)			(นางอัมพิกา มลสิน)	
	18 ตุลาคม 2567			18 ตุลาคม 2567	

มติที่ประชุม.....

.....



### 3.3 การเปิดเผยผลประโยชน์ค่าตอบแทนกรรมการ ผู้จัดการและที่ปรึกษาของสหกรณ์

ประธานฯ ตามกฎหมายกระทรวงตามมาตรา 89/2 แห่งพระราชบัญญัติสหกรณ์ พ.ศ.2542 ว่าด้วยการดำเนินงานและการกำกับดูแลสหกรณ์ออมทรัพย์และสหกรณ์เครดิตยูเนียน พ.ศ.2564 หมวดที่ 4 เรื่องการกำกับดูแลด้านธรรมาภิบาลของสหกรณ์ ข้อ 14 (1) ในการประชุมใหญ่ของเรื่องที่เกี่ยวข้องให้ที่ประชุมทราบเป็นปกติแล้ว สหกรณ์ฯ ต้องแจ้งผลประโยชน์และค่าตอบแทนของกรรมการ ผู้จัดการผู้มีอำนาจในการจัดการ และที่ปรึกษาของสหกรณ์ ที่ได้รับจากสหกรณ์ในรอบปีบัญชีที่ผ่านมา โดยให้สหกรณ์แสดงรายละเอียดดังกล่าวเป็นรายบุคคลในรายงานประจำปี ให้ที่ประชุมใหญ่สามัญประจำปีรับทราบ รายละเอียดดังนี้

ลำดับ	ชื่อ-สกุล	ตำแหน่ง	เบี้ยประชุม	ค่าพาหนะ	เงินโบนัส	เงินเดือน	ค่าตอบแทน	รวม
1	นายคมกฤษณ์ สุขไชย	ประธานกรรมการ ชุดที่ 29	2,500.00	-	160,000.00	-	-	162,500.00
2	นายสมร ไชโยธา	กรรมการดำเนินการ ชุดที่ 29	2,500.00	320.00	144,000.00	-	-	146,820.00
3	นายสุรียา ดอกบัว	กรรมการดำเนินการ ชุดที่ 29 และ 30	25,000.00	7,650.00	144,000.00	-	-	176,650.00
4	นายอิทธิพล พิมพ์บุตร	กรรมการดำเนินการ ชุดที่ 29 และ 30	30,500.00	38,700.00	142,000.00	-	-	211,200.00
6	ว่าที่ ร.ต.ภูมเรศ ศรีระวงศ์	กรรมการดำเนินการ ชุดที่ 29 และ 30	26,500.00	1,000.00	141,000.00	-	-	168,500.00
7	นายไกรวิทย์ พิกุล	กรรมการดำเนินการ ชุดที่ 29	2,500.00	-	115,000.00	-	-	117,500.00
8	นายเสน่ห์ศักดิ์ สีหาร์ตัน	กรรมการดำเนินการ ชุดที่ 29 และ 30	27,500.00	2,880.00	115,000.00	-	-	145,380.00
9	นายพรหมพิริยะ สิงห์ไชย	กรรมการดำเนินการ ชุดที่ 29 และ 30	40,500.00	12,000.00	115,000.00	-	-	167,500.00
10	นายนิธิพงษ์ คงบุญ	กรรมการดำเนินการ ชุดที่ 29 และ 30	42,500.00	1,400.00	115,000.00	-	-	158,900.00
11	นายการุณ งามเถื่อน	กรรมการดำเนินการ ชุดที่ 29	2,500.00	-	115,000.00	-	-	117,500.00
12	นายปรมิินทร์ พุมจันทร์	กรรมการดำเนินการ ชุดที่ 29 และ 30	33,500.00	1,000.00	117,000.00	-	-	151,500.00
13	นายวราวุธ วงศ์บา	กรรมการดำเนินการ ชุดที่ 29	-	-	115,000.00	-	-	115,000.00
14	นายนิรุทธิ์ พันธุ์อ่อน	กรรมการดำเนินการ ชุดที่ 29 และ 30	22,000.00	3,680.00	116,000.00	-	-	141,680.00
15	นายวิระชาติ อำนาจวรรณพร	กรรมการดำเนินการ ชุดที่ 29	3,000.00	210.00	116,000.00	-	-	119,210.00
16	นายไมตรี แก้วมงคล	ประธานกรรมการ ชุดที่ 30	23,000.00	30,539.23	-	-	-	53,539.23
17	นายสุนทร โมทอง	กรรมการดำเนินการ ชุดที่ 30	44,000.00	-	-	-	-	44,000.00
18	นายโกเวช ทองเทพ	กรรมการดำเนินการ ชุดที่ 30	30,000.00	12,167.40	-	-	-	42,167.40
19	นายไกรวุฒิ บุตตะ	กรรมการดำเนินการ ชุดที่ 30	39,500.00	-	-	-	-	39,500.00

ลำดับ	ชื่อ-สกุล	ตำแหน่ง	เบี้ยประชุม	ค่าพาหนะ	เงินโบนัส	เงินเดือน	ค่าตอบแทน	รวม
20	นายสมพรชัย แก้วคำจันทร์	กรรมการดำเนินการ ชุดที่ 30	23,000.00	-	-	-	-	23,000.00
21	นายจันทิ กุลสิงห์	กรรมการดำเนินการ ชุดที่ 30	22,000.00	-	-	-	-	22,000.00
22	นางสาวสุนิษฐ์ ธรรมสาร	กรรมการดำเนินการ ชุดที่ 30	23,000.00	1,680.00	-	-	-	24,680.00
23	นายแพทย์สุรพร ลอยหา	ที่ปรึกษาอดีตชุดที่ 29	-	-	-	-	30,000.00	30,000.00
24	นายแพทย์ปฐมพงษ์ ปุโรประการ	ที่ปรึกษาอดีตชุดที่ 29	-	-	-	-	10,000.00	10,000.00
25	แพทย์หญิงอุไรวรรณ จันทร์ศิริ	ที่ปรึกษาอดีตชุดที่ 29	-	-	-	-	10,000.00	10,000.00
26	นางมลติรา ไชยสงคราม	ผู้จัดการ	-	13,039.23	110,000.00	806,520.00	-	929,559.23
<b>รวมทั้งสิ้น</b>			469,500.00	126,265.86	2,022,000.00	806,520.00	50,000.00	3,474,285.86

มติที่ประชุม.....

## ระเบียบวาระที่ 4 เรื่องพิจารณา

### 4.1 งบแสดงฐานะการเงิน ประจำปีบัญชีสิ้นสุดวันที่ 30 กันยายน 2567

#### รายงานของผู้สอบบัญชี

เสนอ สมาชิกสหกรณ์ออมทรัพย์สาธารณสุขจังหวัดอำนาจเจริญ จำกัด

ความเห็น

ข้าพเจ้าได้ตรวจสอบงบการเงินของสหกรณ์ออมทรัพย์สาธารณสุขจังหวัดอำนาจเจริญ จำกัด ซึ่งประกอบด้วยงบแสดงฐานะการเงิน ณ วันที่ 30 กันยายน 2567 งบกำไรขาดทุนและงบกระแสเงินสดสำหรับปีสิ้นสุดวันเดียวกันและหมายเหตุประกอบงบการเงินรวมถึงหมายเหตุสรุปนโยบายการบัญชีที่สำคัญ

ข้าพเจ้าเห็นว่า งบการเงินข้างต้นนี้แสดงฐานะการเงินของสหกรณ์ออมทรัพย์สาธารณสุขจังหวัดอำนาจเจริญ จำกัด ณ วันที่ 30 กันยายน 2567 ผลการดำเนินงานและกระแสเงินสดสำหรับปีสิ้นสุดวันเดียวกันโดยถูกต้องตามที่ควรในสาระสำคัญตามระเบียบนายทะเบียนสหกรณ์

เกณฑ์ในการแสดงความเห็น

ข้าพเจ้าได้ปฏิบัติตามตรวจสอบตามมาตรฐานการสอบบัญชีและตามระเบียบกรมตรวจบัญชีสหกรณ์ ความรับผิดชอบของข้าพเจ้าได้กล่าวไว้ในส่วนของความรับผิดชอบของผู้สอบบัญชีต่อการตรวจสอบงบการเงินในรายงานของข้าพเจ้า ข้าพเจ้ามีความเป็นอิสระจากสหกรณ์และได้ปฏิบัติตามจรรยาบรรณของผู้สอบบัญชีสหกรณ์ ข้าพเจ้าเชื่อว่าหลักฐานการสอบบัญชีที่ข้าพเจ้าได้รับเพียงพอและเหมาะสมเพื่อใช้เป็นเกณฑ์ในการแสดงความเห็นของข้าพเจ้า

เรื่องสำคัญในการตรวจสอบ

เรื่องสำคัญในการตรวจสอบ คือ เรื่องต่างๆ ที่มีนัยสำคัญที่สุดตามดุลยพินิจของผู้ประกอบวิชาชีพของข้าพเจ้าในการตรวจสอบงบการเงินสำหรับงวดปัจจุบัน ข้าพเจ้าได้นำเรื่องเหล่านี้มาพิจารณาในบริบทของการตรวจสอบงบการเงินโดยรวมและในการแสดงความเห็นของข้าพเจ้า ทั้งนี้ข้าพเจ้าไม่ได้แสดงความเห็นแยกต่างหากสำหรับเรื่องเหล่านี้

เรื่องสำคัญในการตรวจสอบ พร้อมวิธีการตรวจสอบแต่ละเรื่องมีดังต่อไปนี้

1. ตามที่กล่าวไว้ในหมายเหตุประกอบงบการเงินข้อ 4 เงินให้กู้ยืม ณ วันที่ 30 กันยายน 2567 สหกรณ์มีเงินให้กู้ยืมจำนวนเงิน 5,246,538,993.29 บาท คิดเป็นร้อยละ 98.43 ของสินทรัพย์ทั้งสิ้น ซึ่งเป็นเรื่องสำคัญในการตรวจสอบ เนื่องจากมีรายการทางการเงินเป็นจำนวนมากประกอบกับจำนวนเงินมีสาระสำคัญ

ข้าพเจ้าได้ประเมินและทดสอบระบบการควบคุมภายในที่สำคัญเกี่ยวกับการให้เงินกู้ยืมแก่สมาชิก การรับชำระคืนเงินให้กู้ยืม โดยการสอบถามวิธีการปฏิบัติงานและสุ่มตัวอย่างเพื่อทำการทดสอบระบบการควบคุมภายในที่สหกรณ์ได้ออกแบบไว้ ข้าพเจ้าได้สุ่มตัวอย่างสัญญาให้กู้ยืมทุกประเภทเพื่อตรวจสอบการบันทึกรายการลูกหนี้เงินให้กู้ยืมในการบันทึกรายการลูกหนี้ให้กู้ยืม และรายการตัดชำระหนี้จากลูกหนี้ เพื่อพิจารณาถึงความถูกต้องและครบถ้วนในการบันทึกรายการ ตลอดจนถึงการเลือกตัวอย่างเพื่อส่งหนังสือยืนยันยอดรายการลูกหนี้คงเหลือ เพื่อพิจารณาถึงความมีอยู่จริง นอกจากนี้ข้าพเจ้าสุ่มสอบทานการชำระหนี้บัญชีย่อยลูกหนี้เงินให้กู้ยืมเปรียบเทียบกับรายละเอียดการตั้งค่าเผื่อนี้สงสัยจะสูญ เพื่อประเมินความเพียงพอและเหมาะสมของประมาณการค่าเผื่อนี้สงสัยจะสูญ



2. ตามที่แสดงในงบกำไรขาดทุนสำหรับปีสิ้นสุดวันที่ 30 กันยายน 2567 สหกรณ์มีรายได้ดอกเบี้ยจากเงินให้กู้ยืมจำนวนเงิน 285,938,398.27 บาท คิดเป็นร้อยละ 99.20 ของรายได้รวม ซึ่งเป็นเรื่องสำคัญในการตรวจสอบเนื่องจากรายได้ดังกล่าวเกิดจากสัญญาเงินให้กู้ยืมแก่สมาชิกของสหกรณ์ ซึ่งการคำนวณรายได้ดอกเบี้ยเพื่อรับรู้รายการอาศัยการประมวลผลโดยระบบคอมพิวเตอร์ประกอบกับจำนวนเงินมีสาระสำคัญ

ข้าพเจ้าได้ตรวจสอบโดยการประเมินระบบการควบคุมภายในของสหกรณ์ที่เกี่ยวข้องกับการรับรู้รายได้ดอกเบี้ยเงินให้กู้ และระบบการควบคุมภายในด้านสารสนเทศที่เกี่ยวข้องกับการคำนวณดอกเบี้ยเงินให้กู้ โดยการสอบถามวิธีการปฏิบัติงานและสุ่มตัวอย่างเพื่อทำการทดสอบระบบการควบคุมภายในที่สหกรณ์ได้ออกแบบไว้ ข้าพเจ้าได้ทำการสุ่มตัวอย่างเพื่อทดสอบการคำนวณดอกเบี้ยที่เรียกเก็บว่าเป็นไปตามสัญญาและสอดคล้องกับนโยบายการบัญชีที่สหกรณ์ใช้และตามระเบียบที่นายทะเบียนสหกรณ์กำหนด

#### ความรับผิดชอบของคณะกรรมการดำเนินการสหกรณ์ต่องบการเงิน

คณะกรรมการดำเนินการสหกรณ์มีหน้าที่รับผิดชอบในการจัดทำและการนำเสนองบการเงินเหล่านี้โดยถูกต้องตามที่ควรตามระเบียบนายทะเบียนสหกรณ์ และรับผิดชอบเกี่ยวกับการควบคุมภายในที่คณะกรรมการดำเนินการสหกรณ์พิจารณาว่าจำเป็นเพื่อให้สามารถจัดทำงบการเงินที่ปราศจากการแสดงข้อมูลที่ขัดต่อข้อเท็จจริงอันเป็นสาระสำคัญไม่ว่าจะเกิดจากการทุจริตหรือข้อผิดพลาด

ในการจัดทำงบการเงิน คณะกรรมการดำเนินการสหกรณ์รับผิดชอบในการประเมินความสามารถของสหกรณ์ในการดำเนินงานต่อเนื่อง การเปิดเผยเรื่องที่เกี่ยวข้องกับการดำเนินงานต่อเนื่องในกรณีที่มีเรื่องดังกล่าว และการใช้เกณฑ์การบัญชีสำหรับการดำเนินงานต่อเนื่องเว้นแต่คณะกรรมการดำเนินการสหกรณ์มีความตั้งใจที่จะเลิกสหกรณ์หรือหยุดดำเนินงานหรือไม่สามารถดำเนินงานต่อเนื่องต่อไปได้

#### ความรับผิดชอบของผู้สอบบัญชีต่อการตรวจสอบงบการเงิน

การตรวจสอบของข้าพเจ้ามีวัตถุประสงค์เพื่อให้ได้ความเชื่อมั่นอย่างสมเหตุสมผลว่างบการเงินโดยรวมปราศจากการแสดงข้อมูลที่ขัดต่อข้อเท็จจริงอันเป็นสาระสำคัญหรือไม่ ไม่ว่าจะเกิดจากการทุจริตหรือข้อผิดพลาด และเสนอรายงานของผู้สอบบัญชี ซึ่งรวมความเห็นของข้าพเจ้าอยู่ด้วย ความเชื่อมั่นอย่างสมเหตุสมผล คือ ความเชื่อมั่นในระดับสูงแต่ไม่ได้เป็นการรับประกันว่าการปฏิบัติงานตรวจสอบตามมาตรฐานการสอบบัญชีและระเบียบกรมตรวจบัญชีสหกรณ์จะสามารถตรวจพบข้อมูลที่ขัดต่อข้อเท็จจริงอันเป็นสาระสำคัญที่มีอยู่ได้เสมอไป ข้อมูลที่ขัดต่อข้อเท็จจริงอาจเกิดจากการทุจริตหรือข้อผิดพลาดและถือว่ามีสาระสำคัญเมื่อคาดการณ์ได้อย่างสมเหตุสมผลว่ารายการที่ขัดต่อข้อเท็จจริงแต่ละรายการหรือทุกรายการรวมกันจะมีผลต่อการตัดสินใจทางเศรษฐกิจของผู้ใช้งบการเงินจากการใช้งบการเงินเหล่านี้



ในการตรวจสอบของข้าพเจ้าตามมาตรฐานการสอบบัญชีและระเบียบกรมตรวจบัญชีสหกรณ์ ข้าพเจ้าได้ใช้ดุลยพินิจและการสังเกตและสงสัยเยี่ยงผู้ประกอบวิชาชีพตลอดการตรวจสอบ การปฏิบัติงานของข้าพเจ้า รวมถึง

- ระบุและประเมินความเสี่ยงจากการแสดงข้อมูลที่ขัดต่อข้อเท็จจริงอันเป็นสาระสำคัญในงบการเงินไม่ว่าจะเกิดจากการทุจริตหรือข้อผิดพลาด ออกแบบและปฏิบัติงานตามวิธีการตรวจสอบเพื่อตอบสนองต่อความเสี่ยงเหล่านั้น และได้หลักฐานการสอบบัญชีที่เพียงพอและเหมาะสมเพื่อเป็นเกณฑ์ในการแสดงความคิดเห็นของข้าพเจ้า ความเสี่ยงที่ไม่พบข้อมูลที่ขัดต่อข้อเท็จจริงอันเป็นสาระสำคัญซึ่งเป็นผลมาจากการทุจริตจะสูงกว่าความเสี่ยงที่เกิดจากข้อผิดพลาด เนื่องจากการทุจริตอาจเกี่ยวกับการสมรู้ร่วมคิด การปลอมแปลงเอกสารหลักฐาน การตั้งใจละเว้นการแสดงผล การแสดงผลที่ไม่ตรงตามข้อเท็จจริงหรือการแทรกแซงการควบคุมภายใน

- ทำความเข้าใจในระบบการควบคุมภายในที่เกี่ยวข้องกับการตรวจสอบ เพื่อออกแบบวิธีการตรวจสอบที่เหมาะสมกับสถานการณ์ แต่ไม่ใช่เพื่อวัตถุประสงค์ในการแสดงความเห็นต่อความมีประสิทธิภาพของการควบคุมภายในของสหกรณ์

- ประเมินความเหมาะสมของนโยบายการบัญชีที่คณะกรรมการดำเนินการสหกรณ์ใช้และความสมเหตุสมผลของประมาณการทางบัญชีและการเปิดเผยข้อมูลที่เกี่ยวข้องซึ่งจัดทำขึ้นโดยคณะกรรมการดำเนินการสหกรณ์

- สรุปร่วมกับความเหมาะสมของการใช้เกณฑ์การบัญชีสำหรับการดำเนินงานต่อเนื่องของคณะกรรมการดำเนินการสหกรณ์ และจากหลักฐานการสอบบัญชีที่ได้รับ ว่ามีความไม่แน่นอนที่มีสาระสำคัญที่เกี่ยวกับเหตุการณ์หรือสถานการณ์ที่อาจเป็นเหตุให้เกิดข้อสงสัยอย่างมีนัยสำคัญต่อความสามารถของสหกรณ์ในการดำเนินงานต่อเนื่องหรือไม่ ถ้าข้าพเจ้าได้ข้อสรุปว่ามีความไม่แน่นอนที่มีสาระสำคัญ ข้าพเจ้าต้องให้ข้อสังเกตไว้ในรายงานของผู้สอบบัญชีของข้าพเจ้าถึงการเปิดเผยที่เกี่ยวข้องในงบการเงิน หรือถ้าการเปิดเผยดังกล่าวไม่เพียงพอ ความเห็นของข้าพเจ้าจะเปลี่ยนแปลงไป ข้อสรุปของข้าพเจ้าขึ้นอยู่กับหลักฐานการสอบบัญชีที่ได้รับจนถึงวันที่ในรายงานของผู้สอบบัญชีของข้าพเจ้า อย่างไรก็ตามเหตุการณ์หรือสถานการณ์ในอนาคตอาจเป็นเหตุให้สหกรณ์ต้องหยุดการดำเนินงานต่อเนื่องได้

- ประเมินการนำเสนอ โครงสร้างและเนื้อหาของงบการเงินโดยรวม รวมถึงการเปิดเผยข้อมูลที่เกี่ยวข้องตลอดจนประเมินว่างบการเงินแสดงรายการและเหตุการณ์ที่เกิดขึ้นโดยถูกต้องตามที่ควรหรือไม่

ข้าพเจ้าได้สื่อสารกับคณะกรรมการดำเนินการสหกรณ์เกี่ยวกับขอบเขตและช่วงเวลาของการตรวจสอบตามที่ได้วางแผนไว้ ประเด็นที่มีนัยสำคัญที่พบจากการตรวจสอบ รวมถึงข้อบกพร่องที่มีนัยสำคัญในระบบการควบคุมภายในซึ่งข้าพเจ้าได้พบในระหว่างการตรวจสอบของข้าพเจ้า



จากเรื่องทั้งหลายที่สื่อสารกับคณะกรรมการดำเนินการสหกรณ์ข้าพเจ้าได้พิจารณาเรื่องต่าง ๆ ที่มีนัยสำคัญที่สุดในการตรวจสอบงบการเงินในงวดปัจจุบันและกำหนดเป็นเรื่องสำคัญในการตรวจสอบ ข้าพเจ้าได้อธิบายเรื่องเหล่านี้ไว้ในรายงานของผู้สอบบัญชีเว้นแต่กฎหมายหรือข้อบังคับห้ามไม่ให้เปิดเผยเรื่องดังกล่าวต่อสาธารณะหรือในสถานการณ์ที่ยากที่จะเกิดขึ้นข้าพเจ้าพิจารณาว่าไม่ควรสื่อสารเรื่องดังกล่าวในรายงานของข้าพเจ้า เพราะการกระทำดังกล่าวสามารถคาดการณ์ได้อย่างสมเหตุสมผลว่าจะมีผลกระทบในทางลบมากกว่าผลประโยชน์ที่ผู้มีส่วนได้เสียสาธารณะจะได้จากการสื่อสารดังกล่าว

ลงชื่อ.....

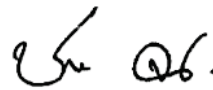

( นายเชิงชาย จันทรศิริ )

ผู้สอบบัญชีสหกรณ์

บริษัท ซี เจ ออดิท จำกัด

เลขที่ 13/22 ถนนเทศบาลอาษา ตำบลตลาด

อำเภอเมืองมหาสารคาม จังหวัดมหาสารคาม

วันที่ 11 ตุลาคม 2567



สหกรณ์ออมทรัพย์สาธารณสุขจังหวัดอำนาจเจริญ จำกัด  
 งบแสดงฐานะการเงิน  
 ณ วันที่ 30 กันยายน 2567

สินทรัพย์	หมายเหตุ	ปี 2567	ปี 2566
		บาท	บาท
<b>สินทรัพย์หมุนเวียน</b>			
เงินสดและเงินฝากธนาคาร	2	3,546,169.76	82,111,036.46
เงินฝากสหกรณ์อื่น	3	35,000,000.00	0.00
เงินให้กู้ยืมระยะสั้น - สุทธิ	4	169,844,318.38	164,862,624.77
ดอกเบี้ยเงินให้กู้ค้างรับ - สุทธิ	5	1,080,627.26	1,249,139.08
สินทรัพย์หมุนเวียนอื่น	6	632,000.08	828,886.14
<b>รวมสินทรัพย์หมุนเวียน</b>		<b>210,103,115.48</b>	<b>249,051,686.45</b>
<b>สินทรัพย์ไม่หมุนเวียน</b>			
เงินลงทุนระยะยาว	7	25,031,500.00	25,021,500.00
เงินให้กู้ยืมระยะยาว	4	5,076,694,674.91	4,856,409,986.42
ที่ดิน อาคารและอุปกรณ์ - สุทธิ	8	18,187,468.78	19,066,548.68
สินทรัพย์ไม่มีตัวตน	9	337,112.34	438,098.03
<b>รวมสินทรัพย์ไม่หมุนเวียน</b>		<b>5,120,250,756.03</b>	<b>4,900,936,133.13</b>
<b>รวมสินทรัพย์</b>		<b>5,330,353,871.51</b>	<b>5,149,987,819.58</b>
<b>หนี้สินและทุนของสหกรณ์</b>			
<b>หนี้สินหมุนเวียน</b>			
เงินเบิกเกินบัญชีธนาคารและเงินกู้ยืมระยะสั้น	10	47,000,000.00	0.00
ส่วนของเงินกู้ยืมระยะยาวที่ถึงกำหนดชำระภายในหนึ่งปี	13	305,328,000.00	303,048,000.00
เงินรับฝาก	11	1,528,048,831.31	1,459,174,256.31
หนี้สินหมุนเวียนอื่น	12	3,500,227.85	3,611,089.79
<b>รวมหนี้สินหมุนเวียน</b>		<b>1,883,877,059.16</b>	<b>1,765,833,346.10</b>
<b>หนี้สินไม่หมุนเวียน</b>			
เงินกู้ยืมระยะยาว	13	1,714,267,000.00	1,765,565,924.58
หนี้สินไม่หมุนเวียนอื่น	14	8,017,374.11	6,948,687.27
<b>รวมหนี้สินไม่หมุนเวียน</b>		<b>1,722,284,374.11</b>	<b>1,772,514,611.85</b>
<b>รวมหนี้สิน</b>		<b>3,606,161,433.27</b>	<b>3,538,347,957.95</b>

## สหกรณ์ออมทรัพย์สาธารณสุขจังหวัดอำนาจเจริญ จำกัด

งบแสดงฐานะการเงิน (ต่อ)

ณ วันที่ 30 กันยายน 2567

ทุนของสหกรณ์	หมายเหตุ	ปี 2567	ปี 2566
		บาท	บาท
ทุนเรือนหุ้น (มูลค่าหุ้นละ 10.00 บาท)			
หุ้นที่ชำระเต็มมูลค่าแล้ว		1,416,658,370.00	1,321,087,240.00
ทุนสำรอง		148,678,224.44	133,629,858.83
ทุนสะสมตามข้อบังคับ ระเบียบและอื่น ๆ	15	9,666,747.16	9,757,135.07
กำไร(ขาดทุน)สุทธิประจำปี		149,189,096.64	147,165,627.73
<b>รวมทุนของสหกรณ์</b>		<b>1,724,192,438.24</b>	<b>1,611,639,861.63</b>
<b>รวมหนี้สินและทุนของสหกรณ์</b>		<b>5,330,353,871.51</b>	<b>5,149,987,819.58</b>

หมายเหตุประกอบงบการเงินเป็นส่วนหนึ่งของงบการเงินนี้

ลงชื่อ



(นายไมตรี แก้วมงคล)

ประธานคณะกรรมการดำเนินการ

ลงชื่อ



(นายโกเวช ทองเทพ)

กรรมการและเลขานุการ

วันที่ 11 ตุลาคม 2567



สหกรณ์ออมทรัพย์สาธารณสุขจังหวัดอำนาจเจริญ จำกัด  
 งบกำไรขาดทุน  
 สำหรับปีสิ้นสุดวันที่ 30 กันยายน 2567

	ปี 2567		ปี 2566	
	บาท	%	บาท	%
<b>รายได้ดอกเบี้ยและผลตอบแทนจากเงินลงทุน</b>				
ดอกเบี้ยรับเงินให้กู้	285,938,398.27	99.20	272,912,609.42	99.40
ดอกเบี้ยรับลูกหนี้ตามคำพิพากษา	14,934.38	0.01	0.00	0.00
ดอกเบี้ยรับเงินฝากธนาคาร	1,060,575.25	0.37	296,735.78	0.11
ผลตอบแทนจากเงินลงทุน	1,225,333.50	0.42	1,339,920.05	0.49
<b>รวมรายได้ดอกเบี้ยและผลตอบแทนจากเงินลงทุน</b>	<b>288,239,241.40</b>	<b>100.00</b>	<b>274,549,265.25</b>	<b>100.00</b>
<b>ค่าใช้จ่ายดอกเบี้ยและเงินลงทุน</b>				
ดอกเบี้ยจ่ายเงินรับฝาก	46,897,591.26	16.27	36,496,226.55	13.29
ดอกเบี้ยจ่ายเงินเบิกเกินบัญชี	3,327.92	0.00	7,613.49	0.00
ดอกเบี้ยจ่ายเงินกู้ยืมระยะสั้น	860,089.04	0.30	0.00	0.00
ดอกเบี้ยจ่ายเงินกู้ยืมระยะยาว	73,717,785.56	25.58	71,128,719.37	25.91
<b>รวมค่าใช้จ่ายดอกเบี้ยและเงินลงทุน</b>	<b>121,478,793.78</b>	<b>42.15</b>	<b>107,632,559.41</b>	<b>39.20</b>
<b>หัก หนี้สงสัยจะสูญและหนี้สูญ</b>				
หนี้สงสัยจะสูญ-ลูกหนี้เงินให้กู้	(4,006,519.27)	(1.39)	2,109,276.60	0.77
หนี้สงสัยจะสูญ-ลูกหนี้ขาดสมาชิกภาพ	4,103,466.93	1.42	0.00	0.00
หนี้สงสัยจะสูญ-ดอกเบี้ยเงินให้กู้ค้างรับ	(69,590.17)	(0.02)	85,796.15	0.03
<b>รวมหนี้สงสัยจะสูญและหนี้สูญ</b>	<b>27,357.49</b>	<b>0.01</b>	<b>2,195,072.75</b>	<b>0.80</b>
<b>รายได้ดอกเบี้ยและผลตอบแทนจากเงินลงทุนสุทธิ</b>	<b>166,733,090.13</b>	<b>57.84</b>	<b>164,721,633.09</b>	<b>60.00</b>
<b>บวก รายได้อื่น</b>				
รายได้ค่าธรรมเนียมแรกเข้า	16,800.00	0.01	9,500.00	0.00
รายได้อื่น	52,371.85	0.02	106,123.18	0.04
<b>รวมรายได้อื่น</b>	<b>69,171.85</b>	<b>0.03</b>	<b>115,623.18</b>	<b>0.04</b>
<b>หัก ค่าใช้จ่ายในการดำเนินงาน</b>				
ค่าใช้จ่ายเกี่ยวกับเจ้าหน้าที่				
เงินเดือนเจ้าหน้าที่	5,276,820.00	1.83	4,660,291.89	1.70
เงินสมทบประกันสังคม	114,729.00	0.04	94,820.00	0.03
เงินสมทบกองทุนทดแทน	2,389.79	0.00	2,400.00	0.00
ค่าล่วงเวลา	159,405.00	0.06	158,505.00	0.06
ค่าครองชีพ	28,170.00	0.01	26,220.00	0.01
ค่าสวัสดิการเจ้าหน้าที่	50,000.00	0.02	50,000.00	0.02
บำเหน็จเจ้าหน้าที่	1,009,390.00	0.35	825,890.00	0.30



## สหกรณ์ออมทรัพย์สาธารณสุขจังหวัดอำนาจเจริญ จำกัด

## งบกำไรขาดทุน (ต่อ)

สำหรับปีสิ้นสุดวันที่ 30 กันยายน 2567

	ปี 2567		ปี 2566	
	บาท	%	บาท	%
ค่าใช้จ่ายเกี่ยวกับที่ดิน อาคารและอุปกรณ์				
ค่าดูแลโปรแกรมคอมพิวเตอร์	69,900.00	0.02	88,000.00	0.03
ค่าเช่าพื้นที่เว็บไซต์	13,000.00	0.00	16,000.00	0.01
ค่าเสื่อมราคา	2,444,733.20	0.85	2,387,462.85	0.87
ค่าซ่อมแซมสินทรัพย์	99,401.48	0.03	54,354.41	0.02
สิทธิการใช้ประโยชน์ในอาคารตัดจ่าย	90,385.69	0.03	90,385.69	0.03
สิทธิการใช้โปรแกรมคอมพิวเตอร์ค่าตัดจ่าย	10,600.00	0.00	10,600.00	0.00
ค่าเบี้ยประกันภัยและค่าภาษียานพาหนะ	40,516.13	0.01	34,847.68	0.01
ค่าภาษีที่ดินและสิ่งปลูกสร้าง	10,819.44	0.00	0.00	0.00
ค่าเช่าเครื่องถ่ายเอกสาร	61,432.75	0.02	47,231.60	0.02
ค่าใช้จ่ายเกี่ยวกับสมาชิก				
ค่าใช้จ่ายในการจัดทำแผนกลยุทธ์	1,500,281.00	0.52	2,618,530.00	0.95
ค่าใช้จ่ายเกี่ยวกับทุนการศึกษาบุตรสมาชิก	565,000.00	0.20	709,500.00	0.26
ค่าใช้จ่ายดำเนินงานอื่น				
ค่าธรรมเนียมสอบบัญชี	130,000.00	0.05	130,000.00	0.05
ค่าตอบแทนผู้ตรวจสอบกิจการ	60,000.00	0.02	60,000.00	0.02
ค่ารับรอง	399,147.00	0.14	399,150.00	0.15
ค่าธรรมเนียมธนาคาร	23,133.39	0.01	25,975.00	0.01
ค่าตอบแทนเจ้าหน้าที่หน่วยหักเงิน	84,640.00	0.03	80,120.00	0.03
ค่าตอบแทนที่ปรึกษา	50,000.00	0.02	50,000.00	0.02
ค่าตอบแทนผู้แทนสมาชิก	308,000.00	0.11	310,000.00	0.11
ค่าเบี้ยประชุม	565,500.00	0.20	544,500.00	0.20
ค่าเบี้ยเลี้ยงและพาหนะ	268,890.72	0.09	268,310.44	0.10
ค่าเครื่องเขียนแบบพิมพ์/วัสดุทั่วไป	219,736.90	0.08	252,289.20	0.09



สหกรณ์ออมทรัพย์สาธารณสุขจังหวัดอำนาจเจริญ จำกัด

งบกำไรขาดทุน (ต่อ)

สำหรับปีสิ้นสุดวันที่ 30 กันยายน 2567

	ปี 2567		ปี 2566	
	บาท	%	บาท	%
ค่าใช้จ่ายดำเนินงานอื่น (ต่อ)				
ค่าสาธารณูปโภค	360,251.15	0.12	385,292.14	0.14
ค่าเอกสารเผยแพร่และประชาสัมพันธ์	68,725.00	0.02	29,039.00	0.01
ค่าใช้จ่ายในการประชุมใหญ่สามัญ	2,993,000.00	1.04	2,934,500.00	1.07
ค่าใช้จ่ายในการประชุมใหญ่วิสามัญ	239,760.00	0.08	0.00	0.00
ค่าใช้จ่ายในการดำเนินคดี	95,739.00	0.03	148,085.00	0.05
ค่าใช้จ่ายเบ็ดเตล็ด	199,668.70	0.08	179,328.64	0.07
รวมค่าใช้จ่ายในการดำเนินงาน	17,613,165.34	6.11	17,671,628.54	6.44
กำไร(ขาดทุน)สุทธิ	149,189,096.64	51.76	147,165,627.73	53.60

## สหกรณ์ออมทรัพย์สาธารณสุขจังหวัดอำนาจเจริญ จำกัด

## งบกระแสเงินสด

สำหรับปีสิ้นสุดวันที่ 30 กันยายน 2567

	ปี 2567	ปี 2566
	บาท	บาท
<b>กระแสเงินสดจากกิจกรรมดำเนินงาน</b>		
กำไร(ขาดทุน)สุทธิ	149,189,096.64	147,165,627.73
<b>รายการปรับปรุงเพื่อกระทบยอดกำไร(ขาดทุน)สุทธิเป็นเงินสดสุทธิ</b>		
<b>จากกิจกรรมดำเนินงาน</b>		
หนี้สงสัยจะสูญลูกหนี้เงินให้กู้	(4,006,519.27)	2,109,276.60
หนี้สงสัยจะสูญลูกหนี้ขาดสมาชิกภาพ	4,103,466.93	0.00
หนี้สงสัยจะสูญดอกเบี้ยเงินให้กู้ค้างรับ	(69,590.17)	85,796.15
ค่าเสื่อมราคา	2,444,733.20	2,387,462.85
สิทธิการใช้ประโยชน์ในอาคารตัดจ่าย	90,385.69	90,385.69
สิทธิการใช้โปรแกรมคอมพิวเตอร์ตัดจ่าย	10,600.00	10,600.00
สำรองบำเหน็จเจ้าหน้าที่	1,009,390.00	825,890.00
ค่าใช้จ่ายค้างจ่าย	2,794,468.04	2,657,755.99
ดอกเบี้ยเงินให้กู้ค้างรับ	(1,191,503.11)	(1,429,605.10)
ค่าใช้จ่ายจ่ายล่วงหน้า	40,516.13	34,847.68
ค่าวัสดุสำนักงานใช้ไป	219,736.90	252,289.20
<b>กำไร(ขาดทุน)จากการดำเนินงานก่อนการเปลี่ยนแปลง</b>		
<b>ในสินทรัพย์และหนี้สินดำเนินงาน</b>	<b>154,634,780.98</b>	<b>154,190,326.79</b>
<b>สินทรัพย์ดำเนินงาน</b>		
เงินสดจ่ายลูกหนี้เงินกู้ฉุกเฉิน	(116,550,220.00)	(50,395,350.01)
เงินสดรับจากลูกหนี้เงินกู้ฉุกเฉิน	112,130,977.67	38,825,661.69
เงินสดจ่ายลูกหนี้เงินกู้สามัญ	(787,877,108.44)	(587,202,210.59)
เงินสดรับจากลูกหนี้เงินกู้สามัญ	681,996,151.39	503,270,421.14
เงินสดจ่ายลูกหนี้เงินกู้พิเศษ	(1,698,514,063.59)	(2,388,880,548.11)
เงินสดรับจากลูกหนี้เงินกู้พิเศษ	1,587,554,400.14	2,259,828,372.42
ลูกหนี้ขาดสมาชิกภาพ (เพิ่มขึ้น) ลดลง	(4,103,466.93)	0.00
เงินสดรับดอกเบี้ยเงินให้กู้ค้างรับ	1,429,605.10	925,579.20
เงินสดจ่ายซื้อวัสดุสำนักงาน	(191,628.00)	(284,218.00)



**สหกรณ์ออมทรัพย์สาธารณสุขจังหวัดอำนาจเจริญ จำกัด**

**งบกระแสเงินสด (ต่อ)**

**สำหรับปีสิ้นสุดวันที่ 30 กันยายน 2567**

	<b>ปี 2567</b>	<b>ปี 2566</b>
	<b>บาท</b>	<b>บาท</b>
<b>สินทรัพย์ดำเนินงาน (ต่อ)</b>		
เงินสดจ่ายค่าใช้จ่ายล่วงหน้า	(47,503.77)	(41,425.37)
เงินรอเรียกคืน (เพิ่มขึ้น)ลดลง	255,644.80	756,200.00
เงินยืมตรงจ่าย (เพิ่มขึ้น)ลดลง	(79,880.00)	(104,724.00)
<b>หนี้สินดำเนินงาน</b>		
เงินสดจ่ายค่าใช้จ่ายค้างจ่าย	(2,657,755.99)	(2,540,154.83)
เงินรอชำระหนี้ เพิ่มขึ้น(ลดลง)	306,133.65	(197,451.09)
เงินรอจ่ายคืน เพิ่มขึ้น(ลดลง)	(529,486.67)	(148,467.37)
เงินรอตรวจสอบ เพิ่มขึ้น(ลดลง)	(28,458.00)	(4,750.00)
ภาษีหัก ณ ที่จ่าย เพิ่มขึ้น(ลดลง)	4,237.03	(388.07)
<b>เงินสดสุทธิได้มาจาก(ใช้ไปใน)กิจกรรมดำเนินงาน</b>	<b>(72,267,640.63)</b>	<b>(72,003,126.20)</b>
<b>กระแสเงินสดจากกิจกรรมลงทุน</b>		
เงินสดจ่ายซื้อหุ้นชุมนุมสหกรณ์ออมทรัพย์สาธารณสุขไทย จำกัด	(10,000.00)	(990,000.00)
เงินสดจ่ายซื้อหุ้นชุมนุมสหกรณ์ออมทรัพย์ภาคตะวันออกเฉียงเหนือ จำกัด	0.00	(100,000.00)
เงินสดจ่ายอาคารและอุปกรณ์สำนักงาน	(1,565,653.30)	(620,564.16)
<b>เงินสดสุทธิได้มาจาก(ใช้ไปใน)กิจกรรมลงทุน</b>	<b>(1,575,653.30)</b>	<b>(1,710,564.16)</b>
<b>กระแสเงินสดจากกิจกรรมจัดหาเงิน</b>		
เงินสดรับเงินกู้ยืม	540,000,000.00	360,000,000.00
เงินสดจ่ายชำระหนี้เงินกู้ยืม	(542,018,924.58)	(706,534,075.42)
เงินสดรับจากเงินรับฝาก	1,550,456,642.74	1,527,233,586.23
เงินสดจ่ายคืนเงินรับฝาก	(1,481,582,067.74)	(1,001,086,540.04)
เงินสดรับจากทุนเรือนหุ้น	126,998,900.00	84,770,630.00
เงินสดจ่ายคืนทุนเรือนหุ้น	(31,427,770.00)	(9,918,510.00)
เงินสดรับจากเงินประกันการทำงานเจ้าหน้าที่	59,296.84	21,201.26
เงินสดจ่ายค่าบำรุงสันนิบาตสหกรณ์แห่งประเทศไทย	(30,000.00)	(30,000.00)

## สหกรณ์ออมทรัพย์สาธารณสุขจังหวัดอำนาจเจริญ จำกัด

## งบกระแสเงินสด (ต่อ)

สำหรับปีสิ้นสุดวันที่ 30 กันยายน 2567

	ปี 2567	ปี 2566
	บาท	บาท
<b>กระแสเงินสดจากกิจกรรมจัดหาเงิน (ต่อ)</b>		
เงินสดจ่ายเงินปันผล	(74,812,593.83)	(70,212,243.70)
เงินสดจ่ายเงินเฉลี่ยคืน	(49,435,658.29)	(45,815,245.07)
เงินสดจ่ายโบนัสกรรมการและเจ้าหน้าที่	(3,000,000.00)	(2,900,000.00)
เงินสดจ่ายทุนสาธารณประโยชน์	(303,600.00)	(194,200.00)
เงินสดจ่ายทุนสวัสดิการสงเคราะห์สมาชิก	(2,800,000.00)	(2,000,000.00)
เงินสดจ่ายทุนสวัสดิการสำหรับสมาชิก	(1,434,200.00)	(2,230,200.00)
เงินสดจ่ายทุนส่งเสริมการศึกษาและพัฒนาสหกรณ์	(391,597.91)	(310,667.52)
<b>เงินสดสุทธิได้มาจาก(ใช้ไปใน)กิจกรรมจัดหาเงิน</b>	<b>30,278,427.23</b>	<b>130,793,735.74</b>
<b>เงินสดสุทธิเพิ่มขึ้น(ลดลง)</b>	<b>(43,564,866.70)</b>	<b>57,080,045.38</b>
<b>เงินสด ณ วันต้นปี</b>	<b>82,111,036.46</b>	<b>25,030,991.08</b>
<b>เงินสด ณ วันสิ้นปี</b>	<b>38,546,169.76</b>	<b>82,111,036.46</b>



**สหกรณ์ออมทรัพย์สาธารณสุขจังหวัดอำนาจเจริญ จำกัด**  
**หมายเหตุประกอบงบการเงิน**  
**สำหรับปีสิ้นสุดวันที่ 30 กันยายน 2567**

**1. สรุปนโยบายการบัญชีที่สำคัญ**

- สหกรณ์บันทึกบัญชีโดยใช้เกณฑ์คงค้าง ยกเว้นรายได้ที่เกิดจากดอกเบี้ยเงินให้กู้ของลูกหนี้ที่ไม่ก่อให้เกิดรายได้ จะบันทึกเป็นรายได้ เมื่อได้รับชำระแล้ว
- สหกรณ์รับรู้รายได้ดอกเบี้ยตามเกณฑ์สัดส่วนของเวลา ส่วนจำนวนรายได้จะเท่ากับอัตราดอกเบี้ยคูณด้วยจำนวนเงินต้นที่ค้างชำระตามระยะเวลาที่กู้ยืม
- สหกรณ์ระงับการรับรู้รายได้ที่เกิดจากดอกเบี้ยเงินให้กู้ของลูกหนี้ที่ไม่ก่อให้เกิดรายได้ตามเกณฑ์คงค้าง จำนวนเงิน 552,997.26 บาท หากสหกรณ์รับรู้ดอกเบี้ยเงินให้กู้ของลูกหนี้ดังกล่าวแล้ว จะทำให้สหกรณ์มีกำไรสุทธิประจำปี เป็นจำนวนเงิน 149,742,093.90 บาท
- สหกรณ์ได้ตั้งค่าเผื่อหนี้สงสัยจะสูญตามหลักเกณฑ์ที่กำหนดไว้ในระเบียบนายทะเบียนสหกรณ์ เรื่อง การประมาณการ ค่าเผื่อหนี้สงสัยจะสูญ สำหรับสหกรณ์ออมทรัพย์และสหกรณ์เครดิตยูเนียนที่เรียกเก็บเงินงวดชำระหนี้จากสมาชิกโดยการหักจากเงินได้ ณ ที่จ่าย พ.ศ. 2567
- สหกรณ์บันทึกค่าเผื่อหนี้สงสัยจะสูญดอกเบี้ยค้างรับ โดยพิจารณาจากลูกหนี้ที่ค้างชำระแต่ละราย
- สหกรณ์ตีราคาวัสดุคงเหลือตามราคาทุน
- เงินลงทุนระยะยาวที่ไม่อยู่ในความต้องการของตลาดแสดงด้วยราคาทุน
- ค่าเสื่อมราคาอาคารและอุปกรณ์ คำนวณโดยวิธีเส้นตรง ในอัตราที่กำหนดไว้ในระเบียบนายทะเบียนสหกรณ์ ว่าด้วยการบัญชีสหกรณ์และกลุ่มเกษตรกร พ.ศ.2563 ทั้งนี้ยกเว้นที่ดิน
- สิทธิการใช้ประโยชน์ในอาคาร ตัดเป็นค่าใช้จ่ายประจำปี โดยวิธีเส้นตรง เป็นระยะเวลา 10 ปี ทั้งนี้ตั้งแต่วันเริ่มใช้งาน
- สิทธิการใช้โปรแกรมคอมพิวเตอร์ ตัดเป็นค่าใช้จ่ายประจำปี โดยวิธีเส้นตรง เป็นระยะเวลา 5 ปี ทั้งนี้ตั้งแต่วันเริ่มใช้งาน
- ค่าซ่อมบำรุง ค่าซ่อมแซมรวมทั้งการซื้อมาเปลี่ยนแทนสำหรับสินทรัพย์รายการย่อยๆ ถือเป็นค่าใช้จ่ายหักจากรายได้ การต่อเติมหรือเพิ่มเติมอาคารและอุปกรณ์รายใหญ่ๆ ถือเป็นราคาทุนของสินทรัพย์
- เงินสดในงบกระแสเงินสดหมายถึงเงินสดในมือ เงินฝากธนาคารทุกประเภทและเงินฝากสหกรณ์อื่นทุกประเภท ทั้งนี้ให้รวมถึงเงินฝากธนาคารและเงินฝากสหกรณ์ที่นำไปเป็นหลักทรัพย์ค้ำประกันหนี้สินด้วย

**2. เงินสดและเงินฝากธนาคาร ประกอบด้วย**

	<b>ปี 2567</b>	<b>ปี 2566</b>
	<b>บาท</b>	<b>บาท</b>
เงินสด	4,754.00	10,000.00
เงินฝากธนาคาร		
บัญชีกระแสรายวัน	0.00	8,678,257.45
บัญชีออมทรัพย์	3,541,415.76	73,422,779.01
<b>รวม</b>	<b>3,546,169.76</b>	<b>82,111,036.46</b>

*UK.*



## 3. เงินฝากสหกรณ์อื่น ประกอบด้วย

	ปี 2567	ปี 2566
	บาท	บาท
เงินฝากออมทรัพย์สหกรณ์บริการสวัสดิการไทยเลย จำกัด	30,000,000.00	0.00
เงินฝากออมทรัพย์สหกรณ์นิคมนาหว้าใหญ่ จำกัด	5,000,000.00	0.00
<b>รวม</b>	<b>35,000,000.00</b>	<b>0.00</b>

## 4. เงินให้กู้ยืม ประกอบด้วย

	ปี 2567		ปี 2566	
	บาท		บาท	
	ระยะสั้น	ระยะยาว	ระยะสั้น	ระยะยาว
<b>เงินให้กู้ยืม - ปกติ</b>				
เงินให้กู้ยืมแก่สมาชิก				
ลูกหนี้เงินกู้ฉุกเฉิน	32,406,885.57	744,047.73	27,905,173.94	826,517.03
ลูกหนี้เงินกู้สามัญ	55,452,367.15	921,652,680.28	55,356,240.37	815,135,596.57
ลูกหนี้เงินกู้พิเศษ	81,359,485.55	4,154,297,946.90	79,743,303.36	4,040,447,872.82
<b>รวมเงินให้กู้ยืม - ปกติ</b>	<b>169,218,738.27</b>	<b>5,076,694,674.91</b>	<b>163,004,717.67</b>	<b>4,856,409,936.42</b>
<b>เงินให้กู้ยืม-ที่ไม่ก่อให้เกิดรายได้</b>				
เงินให้กู้ยืมแก่สมาชิก				
ลูกหนี้เงินกู้สามัญ	796,961.75	0.00	1,529,215.19	0.00
ลูกหนี้เงินกู้พิเศษ	0.00	0.00	4,506,592.82	0.00
<b>รวมเงินให้กู้ยืม - ที่ไม่ก่อให้เกิดรายได้</b>	<b>796,961.75</b>	<b>0.00</b>	<b>6,035,808.01</b>	<b>0.00</b>
<b>หัก ค่าเผื่อหนี้สงสัยจะสูญลูกหนี้เงินให้กู้</b>	<b>(171,381.64)</b>	<b>0.00</b>	<b>(4,177,900.91)</b>	<b>0.00</b>
<b>รวมเงินให้กู้ยืมที่ไม่ก่อให้เกิดรายได้ - สุทธิ</b>	<b>625,580.11</b>	<b>0.00</b>	<b>1,857,907.10</b>	<b>0.00</b>
<b>รวมเงินให้กู้ยืมแก่สมาชิก - สุทธิ</b>	<b>169,844,318.38</b>	<b>5,076,694,674.91</b>	<b>164,862,624.77</b>	<b>4,856,409,936.42</b>
<b>ลูกหนี้อื่นอันมีมูลหนี้ที่เกิดจากการให้เงินกู้</b>				
ลูกหนี้ขาดสมาชิกภาพ	6,050,324.04	0.00	1,946,857.11	0.00
<b>หัก ค่าเผื่อหนี้สงสัยจะสูญ</b>	<b>(6,050,324.04)</b>	<b>0.00</b>	<b>(1,946,857.11)</b>	<b>0.00</b>
ลูกหนี้ขาดสมาชิกภาพ-สุทธิ	0.00	0.00	0.00	0.00
ลูกหนี้ตามคำพิพากษา	545,301.65	0.00	545,301.65	0.00
<b>หัก ค่าเผื่อหนี้สงสัยจะสูญ</b>	<b>(545,301.65)</b>	<b>0.00</b>	<b>(545,301.65)</b>	<b>0.00</b>
ลูกหนี้ตามคำพิพากษา-สุทธิ	0.00	0.00	0.00	0.00
<b>รวมลูกหนี้อื่นอันมีมูลหนี้ที่เกิดจากการให้เงินกู้-สุทธิ</b>	<b>0.00</b>	<b>0.00</b>	<b>0.00</b>	<b>0.00</b>
<b>รวมเงินให้กู้ยืม - สุทธิ</b>	<b>169,844,318.38</b>	<b>5,076,694,674.91</b>	<b>164,862,624.77</b>	<b>4,856,409,936.42</b>

5. ดอกเบี้ยเงินให้กู้ยืม - สุทธิ ประกอบด้วย

	<u>ปี 2567</u>	<u>ปี 2566</u>
	<u>บาท</u>	<u>บาท</u>
ดอกเบี้ยเงินให้กู้ยืม	1,191,503.11	1,429,605.10
<u>หัก</u> ค่าเผื่อนี้สงสัยจะสูญ	110,875.85	180,466.02
<b>ดอกเบี้ยเงินให้กู้ยืม - สุทธิ</b>	<b>1,080,627.26</b>	<b>1,249,139.08</b>

6. สินทรัพย์หมุนเวียนอื่น ประกอบด้วย

	<u>ปี 2567</u>	<u>ปี 2566</u>
	<u>บาท</u>	<u>บาท</u>
เงินยืมตรงจ่ายในการดำเนินคดี	207,132.00	134,998.00
เงินยืมตรงจ่าย	7,746.00	0.00
เงินรอเรียกคืน	306,703.97	562,348.77
เครื่องเขียนแบบพิมพ์/วัสดุคงเหลือ	79,115.80	107,224.70
ค่าเบี้ยประกันจ่ายล่วงหน้า	31,302.31	24,314.67
<b>รวม</b>	<b>632,000.08</b>	<b>828,886.14</b>

7. เงินลงทุนระยะยาว ประกอบด้วย

	<u>ปี 2567</u>	<u>ปี 2566</u>
	<u>บาท</u>	<u>บาท</u>
	<u>ราคาทุน</u>	<u>ราคาทุน</u>
<u>เงินลงทุนที่ไม่อยู่ในความต้องการของตลาด</u>		
- หุ้นชุมนุมสหกรณ์ออมทรัพย์แห่งประเทศไทย จำกัด	23,921,500.00	23,921,500.00
- หุ้นชุมนุมสหกรณ์ออมทรัพย์สาธารณสุขไทย จำกัด	1,000,000.00	1,000,000.00
- หุ้นชุมนุมสหกรณ์ออมทรัพย์ภาคตะวันออกเฉียงเหนือ จำกัด	110,000.00	100,000.00
<b>รวมเงินลงทุนระยะยาว</b>	<b>25,031,500.00</b>	<b>25,021,500.00</b>

8. ที่ดิน อาคารและอุปกรณ์ - สุทธิ ประกอบด้วย

	<u>ปี 2567</u>	<u>ปี 2566</u>
	<u>บาท</u>	<u>บาท</u>
ที่ดิน	4,533,757.50	4,533,757.50
อาคารและสิ่งปลูกสร้าง	15,050,596.16	15,050,596.16
เครื่องใช้สำนักงาน	3,882,284.00	3,919,434.00
อุปกรณ์สำนักงาน	1,945,010.00	1,883,290.00
ยานพาหนะ	2,419,743.30	925,800.00
รวมราคาทุน	<u>27,831,390.96</u>	<u>26,312,877.66</u>
หัก ค่าเสื่อมราคาสะสม	<u>(9,643,922.18)</u>	<u>(7,246,328.98)</u>
<b>ที่ดิน อาคารและอุปกรณ์ - สุทธิ</b>	<b><u>18,187,468.78</u></b>	<b><u>19,066,548.68</u></b>

ณ วันที่ 30 กันยายน 2567 ค่าเสื่อมราคาสะสม ประกอบด้วย

(1) ค่าเสื่อมราคาสะสมอาคารและสิ่งปลูกสร้าง	จำนวนเงิน	4,520,443.13 บาท
(2) ค่าเสื่อมราคาสะสมเครื่องใช้สำนักงาน	จำนวนเงิน	2,929,070.94 บาท
(3) ค่าเสื่อมราคาสะสมอุปกรณ์สำนักงาน	จำนวนเงิน	1,204,027.03 บาท
(4) ค่าเสื่อมราคาสะสมยานพาหนะ	จำนวนเงิน	990,381.08 บาท

9. สินทรัพย์ไม่มีตัวตน ประกอบด้วย

	<u>ปี 2567</u>	<u>ปี 2566</u>
	<u>บาท</u>	<u>บาท</u>
สิทธิการใช้ประโยชน์ในอาคาร	903,856.85	903,856.85
สิทธิการใช้โปรแกรมคอมพิวเตอร์	53,000.00	53,000.00
หัก ค่าตัดจ่ายสะสม	<u>(619,744.51)</u>	<u>(518,758.82)</u>
<b>รวมสินทรัพย์ไม่มีตัวตน</b>	<b><u>337,112.34</u></b>	<b><u>438,098.03</u></b>

ณ วันที่ 30 กันยายน 2567 ค่าตัดจ่ายสะสม ประกอบด้วย

(1) ค่าตัดจ่ายสะสมสิทธิการใช้ประโยชน์ในอาคาร	จำนวนเงิน	587,218.48 บาท
(2) ค่าตัดจ่ายสะสมสิทธิการใช้โปรแกรมคอมพิวเตอร์	จำนวนเงิน	32,526.03 บาท



10. เงินเบิกเกินบัญชีธนาคารและเงินกู้ยืมระยะสั้น ประกอบด้วย

	<u>ปี 2567</u>	<u>ปี 2566</u>
	<u>บาท</u>	<u>บาท</u>
เงินเบิกเกินบัญชีธนาคาร ( 10.1 )	0.00	0.00
เงินกู้ยืมระยะสั้น ( 10.2 )	47,000,000.00	0.00
<b>รวม</b>	<b>47,000,000.00</b>	<b>0.00</b>

10.1 เงินเบิกเกินบัญชีธนาคาร ปัจจุบันสหกรณ์มีวงเงินเบิกเกินบัญชีธนาคาร ตามรายละเอียดดังนี้  
ธนาคารกรุงไทย จำกัด (มหาชน) สาขาอำนาจเจริญ จำนวนเงิน 12,000,000.00 บาท อัตราดอกเบี้ยร้อยละ MOR บาทต่อปี โดยมีคณะกรรมการดำเนินการเป็นผู้ค้ำประกัน

10.2 เงินกู้ยืมระยะสั้น ประกอบด้วย

	<u>ปี 2567</u>	<u>ปี 2566</u>
	<u>บาท</u>	<u>บาท</u>
สหกรณ์ออมทรัพย์โรงพยาบาลราชวิถี จำกัด	47,000,000.00	0.00
<b>รวม</b>	<b>47,000,000.00</b>	<b>0.00</b>

ณ วันสิ้นปีบัญชี 2567 สหกรณ์กู้ยืมเงินระยะสั้น ซึ่งมียอดคงเหลือตามรายละเอียดดังนี้  
สหกรณ์ออมทรัพย์โรงพยาบาลราชวิถี จำกัด จำนวนเงิน 47,000,000.00 บาท อัตราดอกเบี้ยร้อยละ 3.50 บาทต่อปี โดยมีคณะกรรมการดำเนินการและผู้จัดการเป็นผู้ค้ำประกัน

11. เงินรับฝาก ประกอบด้วย

	<u>ปี 2567</u>	<u>ปี 2566</u>
	<u>บาท</u>	<u>บาท</u>
<b>เงินรับฝาก - สมาชิก</b>		
เงินรับฝากออมทรัพย์พิเศษ	502,886,443.53	442,603,955.45
เงินรับฝากประจำ	465,802,557.30	81,696,647.93
<b>รวม</b>	<b>968,689,000.83</b>	<b>524,300,603.38</b>
<b>เงินรับฝาก - สหกรณ์อื่น</b>		
เงินรับฝากประจำ	556,000,000.00	931,386,000.00
<b>รวม</b>	<b>556,000,000.00</b>	<b>931,386,000.00</b>
<b>เงินรับฝาก - สมาคมฌาปนกิจสงเคราะห์ ฯ</b>		
เงินรับฝากออมทรัพย์พิเศษ	3,359,830.48	3,487,652.93
<b>รวม</b>	<b>3,359,830.48</b>	<b>3,487,652.93</b>
<b>รวมเงินรับฝาก</b>	<b>1,528,048,831.31</b>	<b>1,459,174,256.31</b>

12. หนี้สินหมุนเวียนสั้น ประกอบด้วย

	<u>ปี 2567</u>	<u>ปี 2566</u>
	<u>บาท</u>	<u>บาท</u>
ดอกเบี้ยเงินรับฝากค้างจ่าย	2,466,165.52	2,155,183.71
เงินรอชำระหนี้	627,282.56	321,148.91
เงินรอจ่ายคืน	25,209.97	554,696.64
เงินรอตรวจสอบ	47,250.00	75,708.00
ค่าธรรมเนียมสบทบบัญชีค้างจ่าย	65,000.00	65,000.00
ค่าตอบแทนผู้ตรวจสอบกิจการค้างจ่าย	60,000.00	60,000.00
ค่าตอบแทนที่ปรึกษาค้างจ่าย	50,000.00	50,000.00
ดอกเบี้ยเงินกู้ยืมค้างจ่าย	153,302.52	327,572.28
ภาษีเงินได้หัก ณ ที่จ่ายค้างจ่าย	6,017.28	1,780.25
<b>รวม</b>	<b>3,500,227.85</b>	<b>3,611,089.79</b>

13. เงินกู้ยืมระยะยาว ประกอบด้วย

	<u>ปี 2567</u>		<u>ปี 2566</u>	
	<u>บาท</u>		<u>บาท</u>	
	<u>ถึงกำหนดชำระ</u>		<u>ถึงกำหนดชำระ</u>	
	<u>ภายใน 1 ปี</u>	<u>เกิน 1 ปี</u>	<u>ภายใน 1 ปี</u>	<u>เกิน 1 ปี</u>
ชุมนุมสหกรณ์ออมทรัพย์แห่งประเทศไทย จำกัด สัญญาที่ 1	12,000,000.00	455,000,000.00	12,000,000.00	467,000,000.00
ชุมนุมสหกรณ์ออมทรัพย์แห่งประเทศไทย จำกัด สัญญาที่ 2	12,000,000.00	455,000,000.00	12,000,000.00	467,000,000.00
ชุมนุมสหกรณ์ออมทรัพย์แห่งประเทศไทย จำกัด สัญญาที่ 3	23,028,000.00	78,582,000.00	23,028,000.00	101,610,924.58
สหกรณ์ออมทรัพย์โรงพยาบาลตำรวจ จำกัด สัญญาที่ 1	0.00	0.00	44,040,000.00	76,870,000.00
สหกรณ์ออมทรัพย์โรงพยาบาลตำรวจ จำกัด สัญญาที่ 2	46,320,000.00	212,640,000.00	0.00	0.00
สหกรณ์ออมทรัพย์มหาวิทยาลัยมหิดล จำกัด	37,500,000.00	15,625,000.00	37,500,000.00	53,125,000.00
สหกรณ์ออมทรัพย์องค์การเภสัชกรรม จำกัด สัญญาที่ 1	0.00	0.00	24,000,000.00	96,000,000.00
สหกรณ์ออมทรัพย์องค์การเภสัชกรรม จำกัด สัญญาที่ 2	24,000,000.00	144,000,000.00	0.00	0.00
สหกรณ์ออมทรัพย์มหาวิทยาลัยเกษตรศาสตร์ จำกัด	20,040,000.00	44,890,000.00	20,040,000.00	64,930,000.00
สหกรณ์ออมทรัพย์มหาวิทยาลัยสงขลานครินทร์ จำกัด สัญญาที่ 1	20,040,000.00	28,160,000.00	20,040,000.00	48,230,000.00
สหกรณ์ออมทรัพย์มหาวิทยาลัยสงขลานครินทร์ จำกัด สัญญาที่ 2	24,000,000.00	47,970,000.00	24,000,000.00	72,000,000.00
สหกรณ์ออมทรัพย์.สนง.กพ จำกัด	6,000,000.00	63,000,000.00	6,000,000.00	69,000,000.00
สหกรณ์ออมทรัพย์กรมควบคุมโรค จำกัด	6,000,000.00	20,500,000.00	6,000,000.00	26,500,000.00
ชุมนุมสหกรณ์กรุงเทพ จำกัด	24,000,000.00	34,000,000.00	24,000,000.00	58,000,000.00
สหกรณ์ออมทรัพย์ครูกรมสามัญศึกษา จำกัด สัญญาที่ 1	18,000,000.00	38,500,000.00	18,000,000.00	56,500,000.00
สหกรณ์ออมทรัพย์ครูกรมสามัญศึกษา จำกัด สัญญาที่ 2	20,400,000.00	12,400,000.00	20,400,000.00	32,800,000.00
สหกรณ์ออมทรัพย์มหาวิทยาลัยเชียงใหม่ จำกัด	12,000,000.00	64,000,000.00	12,000,000.00	76,000,000.00
<b>รวม</b>	<b>305,328,000.00</b>	<b>1,714,267,000.00</b>	<b>303,048,000.00</b>	<b>1,765,565,924.58</b>

๕

**ในระหว่างปี 2567 สหกรณ์กู้ยืมเงินจากแหล่งเงินกู้ต่าง ๆ ตามรายละเอียดดังนี้**

- สหกรณ์ออมทรัพย์โรงพยาบาลตำรวจ จำกัด สัญญาที่ 2 วงเงินกู้ 300,000,000.00 บาท อัตราดอกเบี้ยร้อยละ 3.50 - 3.60 บาท ต่อปี กำหนดชำระคืนเงินต้นจำนวน 60 งวด โดยงวดที่ 1 ชำระ 2,340,000.00 บาท งวดที่ 2-7 ชำระคืนเงินต้นงวดละ 3,860,000.00 บาท งวดที่ 8-59 กำหนดชำระคืนเงินต้นงวดละ 5,180,000.00 บาท งวดที่ 60 ชำระคืนเงินต้นทั้งหมด เริ่มชำระงวดแรกในเดือนธันวาคม 2566 ในระหว่างปีสหกรณ์ฯได้เบิกเงินกู้ยืมแล้วทั้งจำนวน โดยมีคณะกรรมการดำเนินการและผู้จัดการเป็นผู้ค้ำประกัน

- สหกรณ์ออมทรัพย์ของศีกการเกษตรกรรม จำกัด สัญญาที่ 2 วงเงินกู้ 190,000,000.00 บาท อัตราดอกเบี้ยร้อยละ 3.25-3.40 บาท ต่อปี กำหนดชำระคืนเงินต้นงวดละ 2,000,000.00 บาท จำนวน 60 งวด เริ่มชำระงวดแรกในเดือนพฤศจิกายน 2566 งวดสุดท้ายชำระหนี้ที่เหลือเต็มจำนวน ในระหว่างปีสหกรณ์ฯได้เบิกเงินกู้ยืมแล้วทั้งจำนวน โดยมีคณะกรรมการดำเนินการและผู้จัดการเป็นผู้ค้ำประกัน

**14. หนี้สินไม่หมุนเวียนอื่น ประกอบด้วย**

	<u>ปี 2567</u>	<u>ปี 2566</u>
	<u>บาท</u>	<u>บาท</u>
สำรองบำเหน็จเจ้าหน้าที่	7,591,450.00	6,582,060.00
เงินประกันการทำงานเจ้าหน้าที่	425,924.11	366,627.27
<b>รวม</b>	<b>8,017,374.11</b>	<b>6,948,687.27</b>

**15. ทุนสะสมตามข้อบังคับ ระเบียบ และอื่น ๆ ประกอบด้วย**

	<u>ปี 2567</u>	<u>ปี 2566</u>
	<u>บาท</u>	<u>บาท</u>
ทุนสาธารณประโยชน์	104,747.95	208,347.95
ทุนรักษาระดับอัตราเงินปันผล	108,980.75	108,980.75
ทุนศึกษาอบรม	484.91	192,082.82
ทุนสวัสดิการเพื่อการสงเคราะห์สมาชิก	6,320,545.31	7,220,545.31
ทุนสวัสดิการสำหรับสมาชิก	2,183,100.00	1,417,300.00
ทุนเพื่อจัดตั้งสำนักงาน	948,888.24	609,878.24
<b>รวม</b>	<b>9,666,747.16</b>	<b>9,757,135.07</b>

**16. การดำรงสินทรัพย์สภาพคล่องของสหกรณ์**

สหกรณ์ดำรงสินทรัพย์สภาพคล่องตามหลักเกณฑ์และวิธีการที่กำหนดในกฎกระทรวง ซึ่งกำหนดให้สหกรณ์ต้องดำรงสินทรัพย์สภาพคล่องไม่น้อยกว่าร้อยละหนึ่งของยอดเงินรับฝากทั้งหมด





แบบ RQ 2

รายงาน-ระดับสหกรณ์

รายงานผลการประเมินชั้นคุณภาพการควบคุมภายใน  
สหกรณ์ออมทรัพย์สาธารณสุขจังหวัดอำนาจเจริญ จำกัด  
สำหรับปีสิ้นสุดวันที่ 30 กันยายน 2567

	<u>ระดับชั้นคุณภาพ</u>
ส่วนที่ 1 สภาพแวดล้อมการควบคุม	ดี
ส่วนที่ 2 ความเสี่ยงและกิจกรรมควบคุม	ดีมาก
ด้านการเงินการบัญชี	ดีมาก
ธุรกิจสินเชื่อ	ดีมาก
ธุรกิจเงินรับฝาก	ดี
เงินลงทุนในหลักทรัพย์	ดี
ที่ดิน อาคารและอุปกรณ์	ดีมาก
เจ้าหน้าที่เงินกู้	ดีมาก
สมาชิกและทุนเรือนหุ้น	ดีมาก
ส่วนที่ 3 ระบบข้อมูลสารสนเทศ และการสื่อสาร	ดีมาก
ส่วนที่ 4 ระบบการติดตามและประเมินผล	ดีมาก
สรุปการประเมินจัดชั้นคุณภาพ	ดี

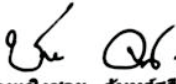
  
 โดย นายเชิงชาย จันทร์ศรี ผู้สอบบัญชี ภาคเอกชน  
 11 ตุลาคม 2567

มติที่ประชุม.....

.....

**4.2 การจัดสรรกำไรสุทธิ ประจำปี 2567**

**ประธาน :**

ตามรายละเอียดในงบแสดงฐานะการเงิน ปี 2567 สหกรณ์ออมทรัพย์สาธารณสุขจังหวัดอำนาจเจริญ จำกัด มีกำไรสุทธิประจำปี 2567 จำนวน 149,189,096.64 บาท คณะกรรมการดำเนินการ ชุดที่ 30 ในคราวประชุมครั้งที่ พิเศษ/2567 วันที่ 11 ตุลาคม 2567 จึงขอเสนอร่างการจัดสรรกำไรสุทธิประจำปี 2567 ตามข้อบังคับสหกรณ์ข้อ 28 เพื่อเสนอที่ประชุมใหญ่สามัญประจำปี 2567 พิจารณา ดังนี้

รายละเอียดในการจัดสรรกำไรสุทธิประจำปี	(ยกร่าง) ปี 2567		ปี 2566	
	จำนวน (บาท)	ร้อยละ	จำนวน (บาท)	ร้อยละ
1. เงินทุนสำรอง ไม่น้อยกว่าร้อยละ 10 ของกำไรสุทธิ	15,033,917.92	10.08	14,893,004.78	10.12
2. ค่าบำรุงสันนิบาตสหกรณ์แห่งประเทศไทย ไม่เกินร้อยละ 1 ของกำไรสุทธิ แต่ไม่เกิน 30,000 บาท	30,000.00	0.02	30,000.00	0.02
3. เงินปันผลร้อยละ 5.75 ต่อปีแห่งค่าหุ้นที่ชำระแล้วของสมาชิกแต่ละคนโดยคิดให้ตามสัดส่วนแห่งระยะเวลา (ปี 2566 ร้อยละ 5.85)	78,213,295.09	52.43	74,812,593.83	50.84
4. เงินเฉลี่ยคืนร้อยละ 18.25 ต่อปีของดอกเบี้ยเงินกู้ที่สมาชิกชำระต่อสหกรณ์ในระหว่างปี (ปี 2566 ร้อยละ 18.25)	52,011,883.63	34.86	49,530,029.12	33.66
5. โบนัสกรรมการและเจ้าหน้าที่สหกรณ์ไม่เกินร้อยละ 10 ของกำไรสุทธิ	3,000,000.00	2.01	3,000,000.00	2.04
6. ทุนสาธารณประโยชน์ไม่เกินร้อยละ 10 ของกำไรสุทธิ	200,000.00	0.13	200,000.00	0.14
7. ทุนส่งเสริมการศึกษาและพัฒนาศักยภาพกรรมการเจ้าหน้าที่สหกรณ์และสมาชิก	300,000.00	0.20	200,000.00	0.14
8. ทุนสวัสดิการหรือการสงเคราะห์ตามสมควรแก่สมาชิกและครอบครัว				
8.1 กองทุนสงเคราะห์ครอบครัวสมาชิกเสียชีวิต	-	-	1,900,000.00	1.29
8.2 ทุนสวัสดิการ				
8.2.1 สวัสดิการสำหรับสมาชิก (10 ประเภท)	400,000.00	0.27	2,200,000.00	1.49
8.2.2 สวัสดิการโควิด-19	-	-	-	-
9. ทุนเพื่อจัดตั้งสำนักงานหรือทุนอื่นๆ เพื่อเสริมสร้างความมั่นคงให้แก่สหกรณ์	-	-	400,000.00	0.27
<b>กำไรสุทธิ</b>	<b>149,189,096.64</b>	<b>100.00</b>	<b>147,165,627.73</b>	<b>100.00</b>

**ผลการจัดสรรกำไรสุทธิประจำปี 2567**

	จำนวน	ร้อยละ
1. เป็นของสมาชิก (ปันผล+เฉลี่ยคืน)	130,225,178.72	87.29
2. เป็นประโยชน์แก่สมาชิก	900,000.00	0.60
3. เป็นโบนัสกรรมการและเจ้าหน้าที่	3,000,000.00	2.01
4. เป็นค่าบำรุงสันนิบาตสหกรณ์	30,000.00	0.02
5. เป็นทุนสำรอง	15,033,917.92	10.08
<b>รวม</b>	<b>149,189,096.64</b>	<b>100.00</b>

มติที่ประชุม.....  
 .....

## การจัดสรรกำไรสุทธิ ประจำปี 2567

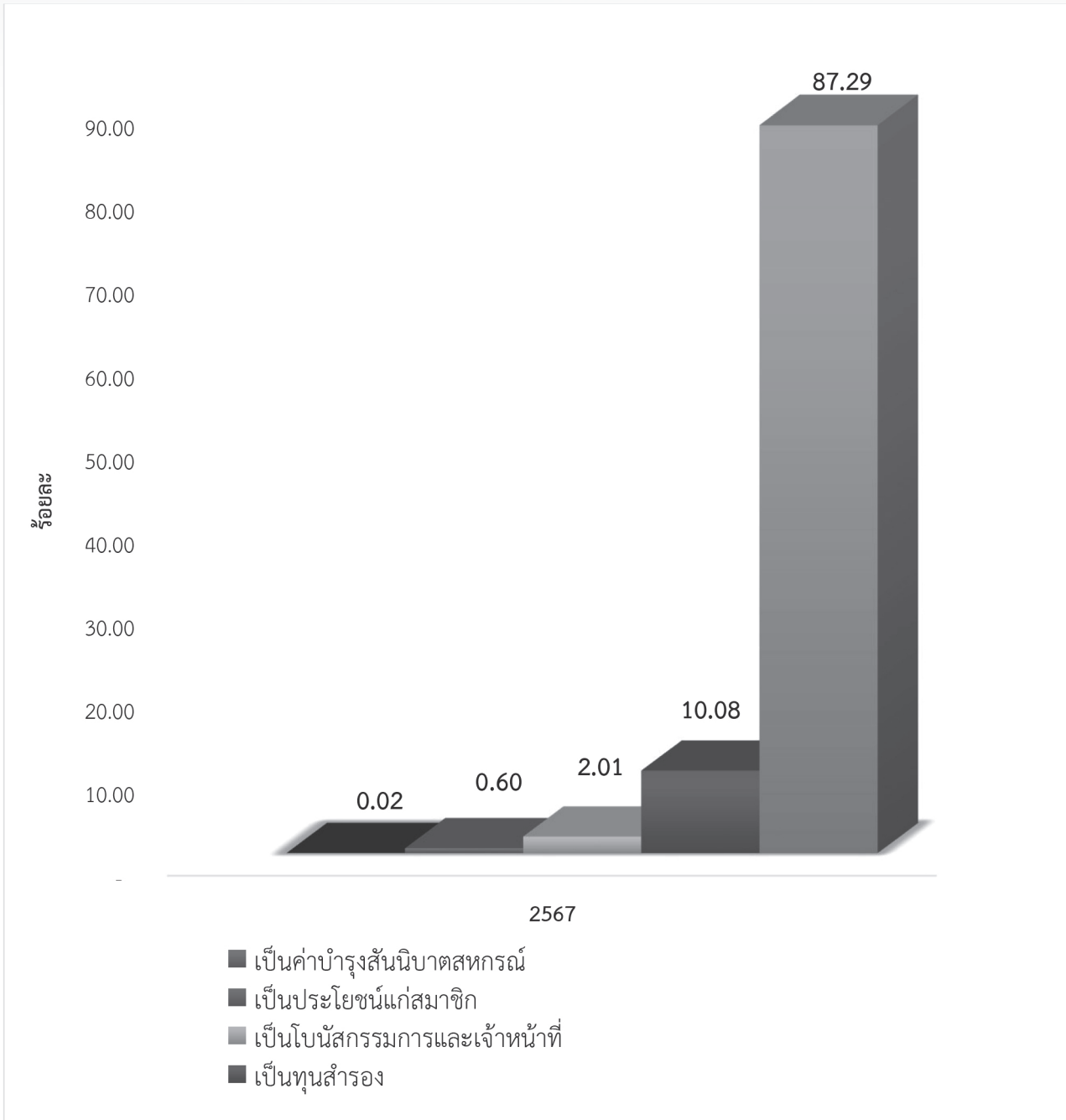



## 4.3 แผนงานและงบประมาณรายรับ-รายจ่าย ประจำปี 2568

## 4.3.1 แผนงานประจำปี 2568



## สหกรณ์ออมทรัพย์สาธารณสุขจังหวัดอำนาจเจริญ จำกัด

AMNATCHAROEN PROVINCIAL HEALTH SAVING AND CREDIT CO-OPERATIVE LIMITED

## วิสัยทัศน์ (VISION)

เป็นสหกรณ์ชั้นนำในเขตอีสานตอนล่าง ที่มั่นคง ยั่งยืน  
สมาชิกมีคุณภาพชีวิตที่ดีด้วยการบริหารจัดการตามหลักธรรมาภิบาล

## พันธกิจ (MISSION)

1. ดำเนินการตามหลักการและวัตถุประสงค์ของสหกรณ์ออมทรัพย์
2. บริหารทรัพยากรขององค์กรให้เกิดประโยชน์สูงสุดโดยยึดหลักธรรมาภิบาล
3. พัฒนาระบบบริหารจัดการให้มีคุณภาพความทันสมัย
4. ให้บริการประทับใจมีคุณภาพภายใต้มาตรฐานเดียวกัน
5. พัฒนาระบบการจัดสวัสดิการแก่สมาชิกให้ตอบสนองต่อความต้องการและทันต่อสภาวะปัจจุบัน
6. พัฒนาระบบการตรวจสอบและควบคุมภายในให้มีคุณภาพ
7. ส่งเสริมและสนับสนุนสมาชิกให้มีความอยู่ดีกินดีและมีสันติสุขในสังคมตามปรัชญาเศรษฐกิจพอเพียง

## เป้าประสงค์

1. สมาชิกมีความศรัทธาและเชื่อมั่นในระบบสหกรณ์ออมทรัพย์
2. สหกรณ์เป็นที่พึ่งทางการเงินอันดับแรกให้แก่สมาชิก
3. สหกรณ์มีการบริหารภายใต้หลักธรรมาภิบาล
4. สมาชิกมีคุณภาพชีวิตที่ดี
5. สหกรณ์มีระบบบริหารการเงินที่มีประสิทธิภาพ

## ค่านิยม

สมาชิกเข้มแข็ง สหกรณ์มั่นคง

## แผนยุทธศาสตร์

1. ยกระดับการบริหารจัดการที่มีประสิทธิภาพด้วยหลักธรรมาภิบาล
2. บริหารเงินทุนที่มั่นคงและยั่งยืน
3. การพัฒนาบุคลากรสหกรณ์ให้เป็นผู้มืออาชีพ
4. ระบบเทคโนโลยีสารสนเทศที่ทันสมัยครบถ้วน ถูกต้อง

## เป้าประสงค์

1. สมาชิกมีความศรัทธาและเชื่อมั่นในระบบสหกรณ์ออมทรัพย์
2. สหกรณ์เป็นที่พึ่งทางการเงินอันดับแรกให้แก่สมาชิก
3. สหกรณ์มีการบริหารภายใต้หลักธรรมาภิบาล
4. สมาชิกมีคุณภาพชีวิตที่ดี
5. สหกรณ์มีระบบบริหารการเงินที่มีประสิทธิภาพ

## ยุทธศาสตร์ที่ 1 ยุทธศาสตร์การบริหารจัดการที่มีประสิทธิภาพด้วยหลักธรรมาภิบาล

## กลยุทธ์ 1.1 ปรับโครงสร้างขององค์กร

1. ทบทวนโครงสร้าง แผนกำลังคน และระบบงานของสหกรณ์ให้สอดคล้องกับสถานการณ์ในปัจจุบัน  
ตัวชี้วัด

- (1) มีการปรับปรุงโครงสร้างภายในองค์กรอย่างน้อยปีละ 1 ครั้ง
- (2) มีการทบทวนแผนกำลังคนอย่างน้อยปีละ 1 ครั้ง
- (3) มีการทบทวน JD และ JS ของเจ้าหน้าที่สหกรณ์อย่างน้อยปีละ 1 ครั้ง

## กิจกรรม

- (1) แต่งตั้งคณะทำงานเพื่อทบทวนโครงสร้าง แผนกำลังคน และระบบงานของสหกรณ์
- (2) สรุปผล ประเมิน ติดตาม และเสนอคณะกรรมการดำเนินการ

## กลยุทธ์ 1.2 บริหารงานแบบมุ่งผลสัมฤทธิ์

## 1. โครงการสืบสานประเพณีปีใหม่ไทย

## ตัวชี้วัด

- (1) จำนวนสมาชิกเข้าร่วมร้อยละ 80
- (2) สมาชิกไม่น้อยกว่าร้อยละ 80 มีความพึงพอใจ

## กิจกรรม

- (1) สมาชิกผู้เกษียณอายุราชการได้พบปะแลกเปลี่ยนเรียนรู้กัน
- (2) จัดประเพณีวันสงกรานต์ รดน้ำขอพรผู้สูงอายุ

งบประมาณ 575,600 บาท (ค่าดำเนินการตามแผนยุทธศาสตร์)

## 2. โครงการพัฒนาศักยภาพและสร้างเครือข่ายสมาชิก

## ตัวชี้วัด

- (1) สมาชิก 15 หน่วยเข้าร่วมไม่น้อยกว่า ร้อยละ 80
- (2) สมาชิกมีความพึงพอใจไม่น้อยกว่า ร้อยละ 80

## กิจกรรม

- (1) ลงพื้นที่ในทุกอำเภอเพื่อพบปะแลกเปลี่ยนกับสมาชิก
- (2) จัดอบรมให้ความรู้แก่สมาชิก เรื่อง สิทธิ บทบาท และหน้าที่ ,ด้านกฎหมาย ข้อบังคับ ระเบียบ และมติของสหกรณ์

(3) รายงานผลการดำเนินงานสหกรณ์

(4) ให้บริการแก่สมาชิก ด้านเงินฝาก เงินกู้ และสวัสดิการต่างๆ

(5) ประชาสัมพันธ์ข่าวสารสหกรณ์

งบประมาณ 2,020,000 บาท (ค่าดำเนินการตามแผนยุทธศาสตร์)

## 3. โครงการประเมินสหกรณ์สีขาวด้วยหลักธรรมาภิบาล

## ตัวชี้วัด

ได้รับคะแนนการประเมินทุกด้านไม่น้อยกว่าร้อยละ 80

## กิจกรรม

- (1) แต่งตั้งคณะทำงานเพื่อเตรียมการประเมิน
- (2) ประชุม และจัดเตรียมข้อมูล เอกสารประกอบการประเมิน
- (3) รับการประเมินจากคณะกรรมการ
- (4) สรุป ประเมิน และรายงานคณะกรรมการดำเนินการ

งบประมาณ 52,000 บาท (ทุนส่งเสริมฯ)

#### 4. โครงการจัดทำแผนยุทธศาสตร์ประจำปี 2570-2574 และแผนปฏิบัติการประจำปี 2569 ตัวชี้วัด

- (1) มีแผนพัฒนาสหกรณ์ ประจำปี 2570-2574 (5 ปี)
- (2) มีแผนงานของสหกรณ์ประจำปี 2569

##### กิจกรรม

- (1) จัดประชุม 3 ฝ่าย ประกอบด้วย กรรมการ เจ้าหน้าที่ และสมาชิกสหกรณ์เพื่อดำเนินการ  
ดังนี้
  - ทบทวนแผนงานปีที่ผ่านมา
  - จัดทำแผนงานประจำปี 2569
  - จัดทำแผนพัฒนาสหกรณ์ประจำปี 2570-2574 (5 ปี)
- (2) เสนอผลการดำเนินการต่อที่ประชุมใหญ่สามัญประจำปี 2568
- (3) เผยแพร่ และดำเนินการตามแผนพัฒนา และแผนงาน  
งบประมาณ 245,400 บาท (ค่าดำเนินการตามแผนยุทธศาสตร์)

#### กลยุทธ์ 1.3 พัฒนาระบบบริการที่ประทับใจ

##### 1. การพัฒนาระบบบริการที่ประทับใจ

##### ตัวชี้วัด

- (1) สมาชิกผู้รับบริการมีความพึงพอใจไม่น้อยกว่าร้อยละ 80
- (2) มีคู่มือในการทำงาน
- (3) เจ้าหน้าที่ได้รับการประเมินผลการปฏิบัติงานประจำปีไม่น้อยกว่าร้อยละ 80
- (4) เจ้าหน้าที่ให้ได้รับพัฒนาตนเองด้านการให้บริการแบบมืออาชีพ

##### กิจกรรม

- (1) ส่งเสริมเจ้าหน้าที่ให้ได้รับพัฒนาตนเองด้านการให้บริการแบบมืออาชีพ
- (2) ส่งเสริมเจ้าหน้าที่ให้มีสมรรถนะความเชี่ยวชาญเฉพาะด้าน
- (3) เจ้าหน้าที่ได้รับการอบรมหลักสูตรในการให้บริการแบบมืออาชีพคนละไม่น้อยกว่า 1 ครั้งต่อปี

#### กลยุทธ์ 1.4 ปรับปรุงข้อบังคับ ระเบียบ มติ ให้สอดคล้องกับกฎกระทรวง

##### 1. การทบทวนข้อบังคับ ระเบียบ มติ ให้สอดคล้องกับกฎกระทรวง

##### ตัวชี้วัด

- (1) มีข้อบังคับ ระเบียบ มติ และประกาศ ที่เป็นปัจจุบัน
- (2) มีการประชาสัมพันธ์ และได้รับรู้ของ คณะกรรมการ เจ้าหน้าที่ สมาชิกและหน่วยงาน  
ภายนอกที่เกี่ยวข้องได้อย่างกว้างขวาง และทั่วถึง

##### กิจกรรม

- (1) แต่งตั้งคณะทำงานเพื่อทบทวนข้อบังคับ ระเบียบ มติ และประกาศ ให้เป็นปัจจุบัน
- (2) จัดทำข้อบังคับ ระเบียบ มติ และประกาศ ให้เป็นปัจจุบัน
- (3) เสนอคณะกรรมการดำเนินการ และที่ประชุมใหญ่สามัญประจำปี
- (4) เผยแพร่ และประชาสัมพันธ์ ทุกช่องทาง

### กลยุทธ์ 1.5 พัฒนาอาคาร สถานที่ และพัสดุ

#### 1. โครงการรวมพลัง 5 ส.

##### ตัวชี้วัด

- (1) อาคาร สถานที่ และพัสดุ มีความพร้อมในการใช้งาน
- (2) อาคาร สถานที่ และพัสดุ มีแผนในการปรับปรุง พัฒนา และจัดหาประจำปี
- (3) อาคาร และสถานที่ มีความสะอาด ร่มรื่น และสวยงาม

##### กิจกรรม

- (1) จัดกิจกรรมทำความสะอาดอย่างน้อยปีละ 1 ครั้ง
- (2) กำหนดแผนงานซ่อมแซม ปรับปรุง และพัฒนาประจำปีทุกๆ ปี  
งบประมาณ 52,000 บาท (ทุนส่งเสริมฯ)

#### 2. การติดตั้งแผงโซลาร์เซลล์กระแสไฟฟ้าจากพลังงานแสงอาทิตย์

##### ตัวชี้วัด

- (1) สามารถลดค่าใช้จ่ายไฟฟ้ได้ไม่น้อยกว่า 50,000-60,000 บาทต่อปี
- (2) คืนทุนให้สหกรณ์ภายในไม่เกิน 10 ปี

##### กิจกรรม

- (1) ประสานการไฟฟ้าเพื่อประเมินความเป็นไปได้ของการติดตั้ง และราคา
- (2) เสนอคณะกรรมการดำเนินการเพื่อพิจารณา
- (3) ดำเนินการทำสัญญา และติดตั้ง
- (4) ทดสอบการใช้งาน และจ่ายค่าจ้าง
- (5) สรุป และรายงานต่อคณะกรรมการดำเนินการ  
งบประมาณ 700,000 บาท (ทุนจัดตั้งฯ)

### ยุทธศาสตร์ที่ 2 บริหารเงินที่มั่นคงและยั่งยืน

#### กลยุทธ์ 2.1 ระดมทุนจากแหล่งเงินทุนภายใน

#### 1. การระดมเงินฝากเพื่อความมั่นคง

##### ตัวชี้วัด

- (1) ทุนเรือนหุ้นเพิ่มขึ้นเมื่อเปรียบเทียบกับปีที่ผ่านมาร้อยละ 10
- (2) เงินรับฝากเพิ่มขึ้นเมื่อเปรียบเทียบกับปีที่ผ่านมาร้อยละ 10
- (3) อัตราการจัดสรรกำไรเพิ่มขึ้นเมื่อเปรียบเทียบกับปีที่ผ่านมา
- (4) สัดส่วนหนี้สินต่อทุนลดลง และอยู่ในระดับที่กำหนดภายใน 5 ปี

##### กิจกรรม

- (1) แต่งตั้งคณะทำงานเพื่อศึกษาแนวทาง และความต้องการของสมาชิก
- (2) ออกแบบผลิตภัณฑ์ และบริการทางการเงิน เพื่อสร้างนวัตกรรมผลิตภัณฑ์ และบริการทางการเงินที่หลากหลาย
- (3) กำหนดอัตราดอกเบี้ยที่จูงใจ และสามารถแข่งขันในตลาด
- (4) ประชาสัมพันธ์ และจัดกิจกรรมส่งเสริมการออม และซื้อหุ้นเพิ่ม
- (5) ติดตาม ประเมิน และรายงานผลการดำเนินงานต่อคณะกรรมการดำเนินการ



## 2. การรณรงค์รับสมาชิกใหม่

### ตัวชี้วัด

- (1) ร้อยละของรับสมัครสมาชิกใหม่เพิ่มขึ้นจากปีที่ผ่านมา
- (2) ร้อยละของทุนเรือนหุ้นเพิ่มขึ้น
- (3) จำนวนเงินฝากเพิ่มขึ้น

### กิจกรรม

- (1) แต่งตั้งคณะทำงานเพื่อวิเคราะห์ข้อดี-เสีย
- (2) ยกร่างข้อบังคับ
- (3) สรุป เสนอคณะกรรมการดำเนินการ
- (4) เสนอข้อบังคับต่อที่ประชุมใหญ่สามัญประจำปี
- (5) ประชาสัมพันธ์ และจัดกิจกรรมให้บริการรับสมาชิกใหม่เชิงรุก

## กลยุทธ์ 2.2 สร้างประสิทธิภาพในการทำกำไร

### 1. วิเคราะห์สถานการณ์ทางการเงินเพื่อรักษาระดับเงินฝาก ทุนเรือนหุ้น และหนี้สินในสัดส่วนที่เหมาะสม

#### ตัวชี้วัด

สหกรณ์มีความมั่นคง และมีสภาพคล่องทางการเงิน

#### กิจกรรม

- (1) แต่งตั้งคณะทำงาน เพื่อวิเคราะห์สถานการณ์ทางการเงิน
- (2) คณะกรรมการประชุมเพื่อพิจารณาสถานการณ์ และวางแผนทางการเงิน
- (3) สรุป เสนอคณะกรรมการดำเนินการ

### 2. ทบทวนอัตราดอกเบี้ยเงินกู้ และเงินฝากให้มีความเหมาะสม

#### ตัวชี้วัด

สหกรณ์มีการกำหนดอัตราดอกเบี้ยที่เหมาะสม และสอดคล้องกับสภาวะการตลาด

#### กิจกรรม

- (1) แต่งตั้งคณะทำงาน เพื่อวิเคราะห์อัตราดอกเบี้ยให้สอดคล้องกับสภาวะการตลาด
- (2) คณะกรรมการประชุมเพื่อพิจารณาสถานการณ์ และวางแผนในการกำหนดอัตราดอกเบี้ยที่เหมาะสม
- (3) สรุป เสนอคณะกรรมการดำเนินการ

### 3. วิเคราะห์ความเสี่ยงด้านสินเชื่อ

#### ตัวชี้วัด

- (1) ร้อยละ 100 ลูกหนี้ที่สามารถเรียกเก็บได้ตามเกณฑ์ที่กำหนด
- (2) ร้อยละ 10 ของลูกหนี้ค่าเผื่อนี้สงสัยจะสูญเรียกเก็บได้ตามเกณฑ์ที่กำหนด
- (3) ร้อยละ 10 ของลูกหนี้ตามคำพิพากษาเรียกเก็บได้ตามเกณฑ์ที่กำหนด
- (4) มีการทบทวนระเบียบว่าด้วยการให้เงินกู้แก่สมาชิกเป็นไปตามกฎกระทรวงกำหนด

#### กิจกรรม

- (1) แต่งตั้งคณะทำงานเพื่อวิเคราะห์ และกำหนดแนวทางในการบริหารความเสี่ยง
- (2) คณะกรรมการประชุมเพื่อพิจารณา ติดตาม และหาแนวทางแก้ไขความเสี่ยง
- (3) สรุป เสนอคณะกรรมการดำเนินการ

## ยุทธศาสตร์ที่ 3 การพัฒนาบุคลากรสหกรณ์ให้เป็นผู้มืออาชีพ

## กลยุทธ์ 3.1 พัฒนาบุคลากรสหกรณ์ให้มีความรู้ เชี่ยวชาญ และเข้าใจหลักสหกรณ์

1. โครงการสร้างเครือข่ายแลกเปลี่ยนเรียนรู้การดำเนินงานสหกรณ์ชั้นนำ  
ตัวชี้วัด

คณะกรรมการ และเจ้าหน้าที่ได้รับการพัฒนาศักยภาพ แลกเปลี่ยนเรียนรู้ เพิ่มวิสัยทัศน์ในการบริหารกิจการกับสหกรณ์ต่างๆ

## กิจกรรม

- (1) ประสานเพื่อศึกษาดูงาน สหกรณ์ภายนอกชั้นนำที่เป็นต้นแบบที่ดี
- (2) ศึกษา แลกเปลี่ยน และนำกลับมาบริหารกิจการสหกรณ์
- (3) เพิ่มสหกรณ์เครือข่ายใหม่ๆ เพื่อผลทางธุรกิจ
- (4) สรุป นำเสนอคณะกรรมการดำเนินการ

งบประมาณ 193,400 บาท (ค่าดำเนินการตามแผนกลยุทธ์)

2. โครงการพัฒนาศักยภาพ และเพิ่มคุณภาพชีวิตแก่สมาชิกข้าราชการบำนาญ  
ตัวชี้วัด

ร้อยละ 80 ของสมาชิกกลุ่มเป้าหมายมีความพึงพอใจ

## กิจกรรม

- (1) พบปะ แลกเปลี่ยนเรียนรู้ระหว่างสมาชิกเกษียณอายุราชการ
- (2) จัดทัวร์พาสมาชิกเกษียณอายุราชการทำบุญ ไหว้พระ

งบประมาณ 881,000 บาท (ค่าดำเนินการตามแผนกลยุทธ์)

## 3. โครงการพัฒนาศักยภาพผู้แทนสมาชิก

## ตัวชี้วัด

ร้อยละ 80 ของสมาชิกกลุ่มเป้าหมายมีความพึงพอใจ

## กิจกรรม

จัดอบรมผู้แทนสมาชิกให้เข้าใจในหลักการสหกรณ์ พร้อมรับฟังข้อเสนอแนะ

งบประมาณ 709,600 บาท (ค่าดำเนินการตามแผนกลยุทธ์)

## 4. โครงการพัฒนาศักยภาพกรรมการและเจ้าหน้าที่สหกรณ์

## ตัวชี้วัด

คณะกรรมการ และเจ้าหน้าที่ได้รับการพัฒนาศักยภาพ และความเชี่ยวชาญในการทำงานเพิ่มขึ้น

## กิจกรรม

- (1) จัดประชุม และอบรม เชิงวิชาการโดยผู้เชี่ยวชาญด้านสหกรณ์
- (2) ร่วมประชุม และอบรม เชิงวิชาการโดยผู้เชี่ยวชาญด้านสหกรณ์
- (3) ร่วมประชุมใหญ่สามัญประจำปี ชมรมเจ้าหน้าที่ภาคตะวันออกเฉียงเหนือ

งบประมาณ 213,600 บาท (ค่าดำเนินการตามแผนกลยุทธ์)

มติที่ประชุม .....

.....

.....

## ยุทธศาสตร์ที่ 4 ระบบเทคโนโลยีสารสนเทศที่ทันสมัยครบถ้วน ถูกต้อง

### กลยุทธ์ 4.1 ปรับปรุงโปรแกรมงานของสหกรณ์

#### 1. การสนับสนุนใช้ APP Mobile ในการทำธุรกรรมสหกรณ์ของสมาชิก

##### ตัวชี้วัด

ร้อยละ 80 ของสมาชิกเข้าใช้บริการ

##### กิจกรรม

- (1) แต่งตั้งคณะทำงานเพื่อศึกษาการใช้ระบบ APP Mobile
- (2) คณะกรรมการประชุมเพื่อพิจารณาข้อดี-เสีย งบประมาณ และกำหนดข้อตกลง (MOU) กับ สอ.มอ.จำกัด
- (3) สรุป เสนอคณะกรรมการดำเนินการ
- (4) เผยแพร่ ประชาสัมพันธ์ ให้สมาชิกเข้าใช้ APP Mobile พร้อมให้บริการแบบเชิงรุก

#### 2. การพัฒนาประยุกต์ใช้ระบบเทคโนโลยี ในการยื่นสัญญาเงินกู้

##### ตัวชี้วัด

- (1) มีความสะดวก รวดเร็ว ลดชั้น ลดระยะเวลา และลดพลังงาน
- (2) สมาชิกเข้าใช้บริการระบบโปรแกรมไม่น้อยกว่าร้อยละ 80 ของผู้ใช้บริการเงินกู้

##### กิจกรรม

- (1) แต่งตั้งคณะทำงานเพื่อศึกษาการใช้ระบบ
- (2) คณะกรรมการประชุมเพื่อพิจารณาข้อดี-เสีย งบประมาณ และกำหนดข้อตกลง(MOU) กับบริษัท
- (3) สรุป เสนอคณะกรรมการดำเนินการ
- (4) อบรมการใช้งานให้กับผู้ที่เกี่ยวข้อง
- (5) เผยแพร่ ประชาสัมพันธ์

งบประมาณ 100,000 บาท (ค่าพัฒนาเทคโนโลยี)

### กลยุทธ์ 4.2 บริการข่าวสารที่รวดเร็ว

#### 1. การพัฒนาเทคโนโลยีสารสนเทศของสหกรณ์

##### ตัวชี้วัด

- (1) จำนวนช่องทางสื่อสารกับสมาชิกไม่น้อยกว่า 10 ช่องทาง
- (2) สมาชิกได้รับข่าวสารไม่น้อยกว่า 12 ครั้งต่อปี
- (3) ข้อมูลข่าวสารถูกต้อง ครบถ้วน และเป็นปัจจุบัน

##### กิจกรรม

จัดทำ เผยแพร่ ข่าวสาร ถึงสมาชิกอย่างครบถ้วน ในทุกๆช่องทาง

งบประมาณ 50,000 บาท (ค่าพัฒนาเทคโนโลยี)

## 4.3.2 งบประมาณรายรับ-รายจ่าย ประจำปี 2568

รายการ	จำนวนเงิน (บาท)	คำชี้แจงประกอบ
<b>ประมาณการรายได้</b>		
1. ดอกเบี้ยเงินให้กู้แก่สมาชิก	305,000,000.00	จากการให้กู้แก่สมาชิก
2. ค่าธรรมเนียมแรกเข้า	20,000.00	จากการสมัครใหม่ของสมาชิกจำนวน 200 คนๆละ 100 บาท
3. รายได้อื่นๆ	420,000.00	ผลตอบแทนการถือหุ้นชุมนุมสหกรณ์ และดอกเบี้ยเงินฝากจากสหกรณ์อื่นๆ
<b>รวมรายได้ทั้งสิ้น</b>	<b>305,440,000.00</b>	
<b>ประมาณการรายจ่าย</b>		
1. ดอกเบี้ยจ่าย	123,300,000.00	ดอกเบี้ยจ่ายเงินรับฝากสมาชิก,สหกรณ์อื่นๆ และเงินกู้ยืมต่างๆ
2. ค่าใช้จ่ายบริหาร		ค่าใช้จ่ายต่างๆ ในการบริหารกิจการสหกรณ์
2.1 เงินเดือน	5,878,080.00	
2.2 ค่าตอบแทน	3,790,800.00	
2.3 ค่าวัสดุ	3,350,000.00	
2.4 ค่าใช้สอย	11,458,300.00	
<b>รวมรายจ่ายทั้งสิ้น</b>	<b>147,777,180.00</b>	
<b>ประมาณการกำไรสุทธิ</b>	<b>157,662,820.00</b>	

รายละเอียดงบประมาณการรายจ่าย ประจำปี 2568 หน้าถัดไป

มติที่ประชุม.....

.....



หมวดรายการจ่าย	ปี 2567		ปี 2568 ขอตั้ง (บาท)	คำชี้แจงประกอบ																																	
	ขอตั้ง (บาท)	จ่ายจริง (บาท)																																			
<b>1. หมวดเงินเดือน</b>																																					
1.1 เงินเดือน	5,276,820.00	5,276,820.00	5,736,960.00	สำหรับจ่ายเป็นค่าจ้างเจ้าหน้าที่สหกรณ์ จำนวน 14 อัตรา ตามที่กำหนดไว้ในระเบียบของสหกรณ์ว่าด้วยเจ้าหน้าที่และข้อบังคับที่เกี่ยวข้องกับการทำงาน พ.ศ.2562																																	
1.2 ขาดช่วยค่าจ้างขั้นต่ำ/ ค่าครองชีพ	27,720.00	28,170.00	12,120.00	เพื่อเป็นการช่วยเหลือค่าครองชีพแก่เจ้าหน้าที่ฐานเงินเดือนไม่ถึงตามระเบียบการจ่ายเงินค่าครองชีพของราชการ ต่อเดือน/เดือน																																	
				<table border="1"> <thead> <tr> <th>ชื่อ-สกุล</th> <th>ตำแหน่ง</th> <th>เงินเดือน</th> <th>ค่าจ้างขั้นต่ำ</th> <th>รวม</th> </tr> </thead> <tbody> <tr> <td>นายประสงค์ บัวทอง</td> <td>ลูกจ้าง</td> <td>8,730</td> <td>720</td> <td>9,450</td> </tr> <tr> <td>นางชนิดา สายสมุทร</td> <td>ลูกจ้าง</td> <td>9,160</td> <td>290</td> <td>9,450</td> </tr> </tbody> </table>	ชื่อ-สกุล	ตำแหน่ง	เงินเดือน	ค่าจ้างขั้นต่ำ	รวม	นายประสงค์ บัวทอง	ลูกจ้าง	8,730	720	9,450	นางชนิดา สายสมุทร	ลูกจ้าง	9,160	290	9,450																		
ชื่อ-สกุล	ตำแหน่ง	เงินเดือน	ค่าจ้างขั้นต่ำ	รวม																																	
นายประสงค์ บัวทอง	ลูกจ้าง	8,730	720	9,450																																	
นางชนิดา สายสมุทร	ลูกจ้าง	9,160	290	9,450																																	
1.3 เงินสมทบกองทุน ประกันสังคม	104,500.00	114,729.00	126,000.00	เพื่อจ่ายสมทบเงินประกันสังคมตามพรบ.สวัสดิการและคุ้มครองแรงงาน(ส่วนของนายจ้าง) อัตรา 5.0% ของเงินค่าง้างเจ้าหน้าที่ทั้งปี																																	
1.4 เงินสมทบกองทุนทดแทน	3,000.00	2,2389.79	3,000.00	เพื่อจ่ายสมทบกองทุนเงินทดแทนตามพรบ.สวัสดิการและคุ้มครองแรงงาน(ส่วนของนายจ้าง) อัตรา 0.04% ของเงินค่าง้างเจ้าหน้าที่																																	
<b>รวม</b>	<b>5,412,040.00</b>	<b>5,422,108.79</b>	<b>5,878,080.00</b>																																		
<b>2. หมวดค่าตอบแทน</b>																																					
2.1 ค่ารับรอง	400,000.00	399,147.00	400,000.00	สำหรับจ่ายเป็นค่ารับรองสมาชิก กรรมการ ผู้มาเยี่ยมชมกิจการ ผู้มาตรวจสอบให้คำแนะนำ หรือองค์กรต่างๆ และบุคคลที่ช่วยเหลืองานสหกรณ์และมีส่วนร่วมในการบริหารจัดการและสหกรณ์																																	
2.2 ค่าเบี้ยประชุม	638,000.00	565,500.00	637,000.000	สำหรับจ่ายเป็นเบี้ยประชุมกรรมการที่ใช้ร่วมประชุมตามอัตราที่กำหนดไว้ในระเบียบ ดังนี้																																	
				<table border="1"> <thead> <tr> <th>คณะกรรมการ</th> <th>รายการ</th> <th>จำนวนเงิน</th> </tr> </thead> <tbody> <tr> <td>ดำเนินกร</td> <td>15 คน x 13 ครั้ง x 1,000 บาท</td> <td>195,000</td> </tr> <tr> <td>อำนวยความสะดวก</td> <td>7 คน x 12 ครั้ง x 500 บาท</td> <td>42,000</td> </tr> <tr> <td>เงินกู้</td> <td>5 คน x 48 ครั้ง x 500 บาท</td> <td>120,000</td> </tr> <tr> <td>ศึกษาประชาสัมพันธ์</td> <td>5 คน x 12 ครั้ง x 500 บาท</td> <td>30,000</td> </tr> <tr> <td>คณะอนุฯ ความเสี่ยง</td> <td>5 คน x 12 ครั้ง x 500 บาท</td> <td>30,000</td> </tr> <tr> <td>คณะอนุฯ การลงทุน</td> <td>5 คน x 12 ครั้ง x 500 บาท</td> <td>30,000</td> </tr> <tr> <td>ผู้ตรวจสอบกิจการ</td> <td>3 คน x 13 ครั้ง x 1,000 บาท</td> <td>39,000</td> </tr> <tr> <td>ที่ปรึกษา</td> <td>5 คน x 13 ครั้ง x 1,000 บาท</td> <td>60,000</td> </tr> <tr> <td>ผู้แทนสมาชิก</td> <td>7 คน x 13 ครั้ง x 1,000 บาท</td> <td>91,000</td> </tr> <tr> <td><b>รวม</b></td> <td></td> <td><b>637,000</b></td> </tr> </tbody> </table>	คณะกรรมการ	รายการ	จำนวนเงิน	ดำเนินกร	15 คน x 13 ครั้ง x 1,000 บาท	195,000	อำนวยความสะดวก	7 คน x 12 ครั้ง x 500 บาท	42,000	เงินกู้	5 คน x 48 ครั้ง x 500 บาท	120,000	ศึกษาประชาสัมพันธ์	5 คน x 12 ครั้ง x 500 บาท	30,000	คณะอนุฯ ความเสี่ยง	5 คน x 12 ครั้ง x 500 บาท	30,000	คณะอนุฯ การลงทุน	5 คน x 12 ครั้ง x 500 บาท	30,000	ผู้ตรวจสอบกิจการ	3 คน x 13 ครั้ง x 1,000 บาท	39,000	ที่ปรึกษา	5 คน x 13 ครั้ง x 1,000 บาท	60,000	ผู้แทนสมาชิก	7 คน x 13 ครั้ง x 1,000 บาท	91,000	<b>รวม</b>		<b>637,000</b>
คณะกรรมการ	รายการ	จำนวนเงิน																																			
ดำเนินกร	15 คน x 13 ครั้ง x 1,000 บาท	195,000																																			
อำนวยความสะดวก	7 คน x 12 ครั้ง x 500 บาท	42,000																																			
เงินกู้	5 คน x 48 ครั้ง x 500 บาท	120,000																																			
ศึกษาประชาสัมพันธ์	5 คน x 12 ครั้ง x 500 บาท	30,000																																			
คณะอนุฯ ความเสี่ยง	5 คน x 12 ครั้ง x 500 บาท	30,000																																			
คณะอนุฯ การลงทุน	5 คน x 12 ครั้ง x 500 บาท	30,000																																			
ผู้ตรวจสอบกิจการ	3 คน x 13 ครั้ง x 1,000 บาท	39,000																																			
ที่ปรึกษา	5 คน x 13 ครั้ง x 1,000 บาท	60,000																																			
ผู้แทนสมาชิก	7 คน x 13 ครั้ง x 1,000 บาท	91,000																																			
<b>รวม</b>		<b>637,000</b>																																			
2.3 ค่าตอบแทนที่ปรึกษา	50,000.00	50,000.00	50,000.00	สำหรับจ่ายเป็นค่าตอบแทนที่ปรึกษา ซึ่งคณะกรรมการเป็นผู้แต่งตั้ง (สจ.ผอ.บจ.ที่ติน,ด้านกฎหมาย)																																	
2.4 ค่าตอบแทนผู้แทนสมาชิก	310,000.00	308,000.00	314,000.00	สำหรับจ่ายเป็นค่าตอบแทนผู้แทนสมาชิก ซึ่งสมาชิกเป็นผู้คัดเลือกจากตัวแทนแต่ละอำเภอ (157 คนฯ ละ 2,000 บาท)																																	
2.5 ค่าตอบแทนผู้ตรวจสอบกิจการ	60,000.00	60,000.00	90,000.00	สำหรับจ่ายเป็นค่าตอบแทนผู้ตรวจสอบกิจการประจำปีที่เลือกตั้งจากที่ประชุมใหญ่สามัญประจำปี จำนวน 3คน เพื่อปฏิบัติหน้าที่ตรวจสอบกิจการสหกรณ์ตามข้อบังคับข้อ 104 จำนวน 3 คนฯ ละ 30,000 บาท/ปี																																	

หมวดรายจ่าย	ปี 2567		ปี 2568 ขอตั้ง (บาท)	คำชี้แจงประกอบ																																										
	ขอตั้ง (บาท)	จ่ายจริง (บาท)																																												
2.6 ค่าธรรมเนียมการสอบบัญชี	130,000.00	130,000.00	150,000.00	สำหรับจ่ายเป็นค่าจ้างผู้สอบบัญชี (ธรรมเนียมการสอบบัญชี ตามพร.สทกรณฯ, ระเบียบกรมตรวจบัญชีสหกรณ์ และข้อบังคับ สทกรณฯ)																																										
2.7 ค่าตอบแทนเจ้าหน้าที่การเงินของหน่วยงาน	91,640.00	84,640.00	98,940.00	สำหรับจ่ายเป็นค่าตอบแทนเจ้าหน้าที่ของหน่วยงานที่ทำหน้าที่หักเดือนของสมาชิกให้กับสหกรณ์ฯ ประจำทุกเดือน																																										
				<table border="1"> <thead> <tr> <th rowspan="2">ลำดับ</th> <th rowspan="2">หน่วยงาน</th> <th colspan="2">จำนวน</th> <th rowspan="2">จำนวนเงิน</th> </tr> <tr> <th>คน/หน่วยงาน</th> <th>หน่วยละ</th> </tr> </thead> <tbody> <tr> <td>1</td> <td>สสจ.จ.</td> <td>605 คน</td> <td>20 บาท/คน</td> <td>12,100</td> </tr> <tr> <td>2</td> <td>รพ.จ.</td> <td>427 คน</td> <td>20 บาท/คน</td> <td>8,540</td> </tr> <tr> <td>3</td> <td>อบจ.</td> <td>265 คน</td> <td>20 บาท/คน</td> <td>5,300</td> </tr> <tr> <td>4</td> <td>ข้าราชการบำนาญ</td> <td>2 หน่วย</td> <td>5,000 บาท</td> <td>10,000</td> </tr> <tr> <td>5</td> <td>สสจ.อุบลฯ</td> <td>1 หน่วย</td> <td>5,000 บาท</td> <td>5,000</td> </tr> <tr> <td>6</td> <td>รพช.</td> <td>6 หน่วย</td> <td>1,000 บาท</td> <td>6,000</td> </tr> <tr> <td>7</td> <td>หน่วยงานอื่นๆ</td> <td>52 หน่วย</td> <td>1,000 บาท</td> <td>52,000</td> </tr> </tbody> </table>	ลำดับ	หน่วยงาน	จำนวน		จำนวนเงิน	คน/หน่วยงาน	หน่วยละ	1	สสจ.จ.	605 คน	20 บาท/คน	12,100	2	รพ.จ.	427 คน	20 บาท/คน	8,540	3	อบจ.	265 คน	20 บาท/คน	5,300	4	ข้าราชการบำนาญ	2 หน่วย	5,000 บาท	10,000	5	สสจ.อุบลฯ	1 หน่วย	5,000 บาท	5,000	6	รพช.	6 หน่วย	1,000 บาท	6,000	7	หน่วยงานอื่นๆ	52 หน่วย	1,000 บาท	52,000
ลำดับ	หน่วยงาน	จำนวน		จำนวนเงิน																																										
		คน/หน่วยงาน	หน่วยละ																																											
1	สสจ.จ.	605 คน	20 บาท/คน	12,100																																										
2	รพ.จ.	427 คน	20 บาท/คน	8,540																																										
3	อบจ.	265 คน	20 บาท/คน	5,300																																										
4	ข้าราชการบำนาญ	2 หน่วย	5,000 บาท	10,000																																										
5	สสจ.อุบลฯ	1 หน่วย	5,000 บาท	5,000																																										
6	รพช.	6 หน่วย	1,000 บาท	6,000																																										
7	หน่วยงานอื่นๆ	52 หน่วย	1,000 บาท	52,000																																										
2.8 ค่าล่วงเวลา	160,380.00	159,405.00	160,350.00	สำหรับจ่ายเป็นตอบแทนล่วงเวลาซึ่งเป็นการปฏิบัติงานภารกิจเร่งด่วนที่มีผลประโยชน์เกื้อกูลต่อสหกรณ์และมวลสมาชิกโดยตรง																																										
				<table border="1"> <thead> <tr> <th>ตำแหน่ง</th> <th>รายการล่วงเวลาเตรียมใหญ่</th> <th>รวมทั้งปี /บาท</th> </tr> </thead> <tbody> <tr> <td>จนท.สอ.</td> <td>48 ชม.ๆละ 90 บาท จำนวน 9 คน</td> <td>38,880</td> </tr> <tr> <td>ผช.ผจก.</td> <td>48 ชม.ๆละ 120 บาท จำนวน 2 คน</td> <td>11,520</td> </tr> <tr> <td>ผจก.</td> <td>21 ชม.ๆละ 150 บาท จำนวน 1 คน</td> <td>3,150</td> </tr> </tbody> </table>	ตำแหน่ง	รายการล่วงเวลาเตรียมใหญ่	รวมทั้งปี /บาท	จนท.สอ.	48 ชม.ๆละ 90 บาท จำนวน 9 คน	38,880	ผช.ผจก.	48 ชม.ๆละ 120 บาท จำนวน 2 คน	11,520	ผจก.	21 ชม.ๆละ 150 บาท จำนวน 1 คน	3,150																														
ตำแหน่ง	รายการล่วงเวลาเตรียมใหญ่	รวมทั้งปี /บาท																																												
จนท.สอ.	48 ชม.ๆละ 90 บาท จำนวน 9 คน	38,880																																												
ผช.ผจก.	48 ชม.ๆละ 120 บาท จำนวน 2 คน	11,520																																												
ผจก.	21 ชม.ๆละ 150 บาท จำนวน 1 คน	3,150																																												
2.9 สรรองบำเหน็จเจ้าหน้าที่	1,100,000.00	1,009,390.00	1,890,510.00	บำเหน็จ ค่าชดเชย ให้แก่เจ้าหน้าที่และลูกจ้างที่ถูกเลิกจ้าง ตาม มาตรา 118 พรบ.คุ้มครองแรงงาน พ.ศ.2541																																										
<b>รวม</b>	<b>2,940,020.00</b>	<b>2,766,082.00</b>	<b>3,790,800.00</b>																																											
<b>3. หมวดวัสดุ</b>																																														
3.1 ค่าวัสดุสำนักงาน	350,000.00	349,894.65	350,000.00	สำหรับเป็นค่าใช้จ่ายวัสดุสำนักงานที่จำเป็นต้องใช้สำนักงาน เช่น ค่ากระดาษ เครื่องเขียนแบบพิมพ์ได้แก่ ค่าชอว์ สัตถุญาเงินผู้ สัตถุญค่าประกัน ทะเบียนต่างๆ วัสดุการพิมพ์ แบบพิมพ์คอมพิวเตอร์ ใบเสร็จรับเงิน ใบฝากเงิน และใบถอนเงิน รวมถึงจ่ายเป็นค่าเช่าเครื่องถ่ายเอกสาร เป็นต้น																																										
3.2 ค่าเสื่อมราคา-เครื่องใช้สำนักงาน	1,200,000.00	950,273.59	1,400,000.00	ค่าเสื่อมราคาเครื่องใช้สำนักงาน คิดค่าเสื่อมราคาจากทุนของสหกรณ์ฯ ร้อยละ 20 ซึ่งเป็นไปตามประกาศสภาวิชาชีพบัญชี เรื่องมาตรฐานการบัญชี																																										
3.3 ค่าเสื่อมราคา-อาคาร	2,000,000.00	1,595,445.30	1,600,000.00	ค่าเสื่อมราคาอาคารและสิ่งปลูกสร้าง คิดค่าเสื่อมราคาจากทุนของสหกรณ์ฯ ร้อยละ 20 ซึ่งเป็นไปตามประกาศสภาวิชาชีพบัญชี เรื่องมาตรฐานการบัญชี																																										
<b>รวม</b>	<b>3,550,000.00</b>	<b>2,895,613.54</b>	<b>3,350,000.00</b>																																											

หมวดรายจ่าย	ปี 2567		ปี 2568 ขอตั้ง (บาท)	ค่าใช้จ่ายประกอบ																													
	ขอตั้ง (บาท)	จ่ายจริง (บาท)		รายการ	จำนวน	จำนวนเงิน																											
4. หมวดค่าใช้จ่าย																																	
4.1 ค่าเบี้ยเลี้ยง/พาหนะ	270,000.00	268,890.72	326,700.00	<table border="1"> <thead> <tr> <th>ลำดับ</th> <th>รายการ</th> <th>จำนวน</th> <th>จำนวนเงิน</th> </tr> </thead> <tbody> <tr> <td>1</td> <td>ค่าน้ำมันเชื้อเพลิง</td> <td></td> <td></td> </tr> <tr> <td></td> <td>รถยนต์</td> <td>3,000 บาท x 12 เดือน</td> <td>36,000</td> </tr> <tr> <td></td> <td>รถตู้</td> <td>3,000 บาท x 12 เดือน</td> <td>36,000</td> </tr> <tr> <td></td> <td>รถจักรยานยนต์</td> <td>100 บาท x 12 เดือน</td> <td>1,200</td> </tr> <tr> <td>2</td> <td>ค่าเบี้ยเลี้ยงกรรมการ/เจ้าหน้าที่</td> <td></td> <td>57,000</td> </tr> <tr> <td>3</td> <td>ค่าน้ำมันเชื้อเพลิงกรรมการเดินทางมาประชุมประจำเดือน</td> <td></td> <td>196,500</td> </tr> </tbody> </table>	ลำดับ	รายการ	จำนวน	จำนวนเงิน	1	ค่าน้ำมันเชื้อเพลิง				รถยนต์	3,000 บาท x 12 เดือน	36,000		รถตู้	3,000 บาท x 12 เดือน	36,000		รถจักรยานยนต์	100 บาท x 12 เดือน	1,200	2	ค่าเบี้ยเลี้ยงกรรมการ/เจ้าหน้าที่		57,000	3	ค่าน้ำมันเชื้อเพลิงกรรมการเดินทางมาประชุมประจำเดือน		196,500	
ลำดับ	รายการ	จำนวน	จำนวนเงิน																														
1	ค่าน้ำมันเชื้อเพลิง																																
	รถยนต์	3,000 บาท x 12 เดือน	36,000																														
	รถตู้	3,000 บาท x 12 เดือน	36,000																														
	รถจักรยานยนต์	100 บาท x 12 เดือน	1,200																														
2	ค่าเบี้ยเลี้ยงกรรมการ/เจ้าหน้าที่		57,000																														
3	ค่าน้ำมันเชื้อเพลิงกรรมการเดินทางมาประชุมประจำเดือน		196,500																														
4.2 ค่าใช้จ่ายในการประชุมใหญ่สามัญประจำปี	3,000,000.00	2,993,000.00	4,060,500.00	<table border="1"> <thead> <tr> <th>รายการ</th> <th>จำนวน</th> <th>จำนวนเงิน</th> </tr> </thead> <tbody> <tr> <td>1. สำหรับจ่ายเพื่อเป็นค่าจัดประชุมใหญ่ ได้แก่รับรอง ,ค่าอาหาร ,ค่าของรางวัล ให้กับสมาชิกรวมถึงค่าเช่าสถานที่ประชุม</td> <td></td> <td>300,000</td> </tr> <tr> <td>2. สำหรับจ่ายเป็นค่าตอบแทนสมาชิกเข้าประชุม</td> <td>1,750 คนๆ ละ 2,000 บาท</td> <td>3,500,000</td> </tr> <tr> <td>3. สำหรับจ่ายเป็นค่าตอบแทนคณะกรรมการเลือกตั้ง</td> <td></td> <td>30,000</td> </tr> <tr> <td>4. สำหรับจ่ายเป็นค่าตอบแทน ได้แก่জন,ลงทะเบียน, จบท.รักษาความปลอดภัย, อบรม. รวมถึงผู้ทรงคุณวุฒิและที่ปรึกษา</td> <td></td> <td>32,000</td> </tr> <tr> <td>5. สำหรับจ่ายเป็นค่าจ้างพิมพ์</td> <td></td> <td></td> </tr> <tr> <td>- รายงานกิจการ</td> <td>1,750 เล่มๆละ 100 บาท</td> <td>175,000</td> </tr> <tr> <td>- สรุปรายงานการประชุม</td> <td>200 เล่มๆละ 100 บาท</td> <td>20,000</td> </tr> <tr> <td>- บัตรเลือกตั้ง</td> <td></td> <td>3,500</td> </tr> </tbody> </table>	รายการ	จำนวน	จำนวนเงิน	1. สำหรับจ่ายเพื่อเป็นค่าจัดประชุมใหญ่ ได้แก่รับรอง ,ค่าอาหาร ,ค่าของรางวัล ให้กับสมาชิกรวมถึงค่าเช่าสถานที่ประชุม		300,000	2. สำหรับจ่ายเป็นค่าตอบแทนสมาชิกเข้าประชุม	1,750 คนๆ ละ 2,000 บาท	3,500,000	3. สำหรับจ่ายเป็นค่าตอบแทนคณะกรรมการเลือกตั้ง		30,000	4. สำหรับจ่ายเป็นค่าตอบแทน ได้แก่জন,ลงทะเบียน, จบท.รักษาความปลอดภัย, อบรม. รวมถึงผู้ทรงคุณวุฒิและที่ปรึกษา		32,000	5. สำหรับจ่ายเป็นค่าจ้างพิมพ์			- รายงานกิจการ	1,750 เล่มๆละ 100 บาท	175,000	- สรุปรายงานการประชุม	200 เล่มๆละ 100 บาท	20,000	- บัตรเลือกตั้ง		3,500		
รายการ	จำนวน	จำนวนเงิน																															
1. สำหรับจ่ายเพื่อเป็นค่าจัดประชุมใหญ่ ได้แก่รับรอง ,ค่าอาหาร ,ค่าของรางวัล ให้กับสมาชิกรวมถึงค่าเช่าสถานที่ประชุม		300,000																															
2. สำหรับจ่ายเป็นค่าตอบแทนสมาชิกเข้าประชุม	1,750 คนๆ ละ 2,000 บาท	3,500,000																															
3. สำหรับจ่ายเป็นค่าตอบแทนคณะกรรมการเลือกตั้ง		30,000																															
4. สำหรับจ่ายเป็นค่าตอบแทน ได้แก่জন,ลงทะเบียน, จบท.รักษาความปลอดภัย, อบรม. รวมถึงผู้ทรงคุณวุฒิและที่ปรึกษา		32,000																															
5. สำหรับจ่ายเป็นค่าจ้างพิมพ์																																	
- รายงานกิจการ	1,750 เล่มๆละ 100 บาท	175,000																															
- สรุปรายงานการประชุม	200 เล่มๆละ 100 บาท	20,000																															
- บัตรเลือกตั้ง		3,500																															

หมวดรายจ่าย	ปี 2567		ปี 2568 ขอตั้ง (บาท)	คำชี้แจงประกอบ												
	ขอตั้ง (บาท)	จ่ายจริง (บาท)														
4.3 ค่าใช้จ่ายในการประชุมใหญ่สามัญประจำปี	250,000.00	239,760.00	250,000.00	<p>สำหรับค่าใช้จ่ายในการประชุมใหญ่สามัญประจำปี รองรับการแก้ไขข้อบังคับสหกรณ์ฯ ให้สอดคล้องกับพระราชบัญญัติสหกรณ์และที่แก้ไขเพิ่มเติม ประกอบไปด้วยประเภทกฎกระทรวงขึ้นใช้</p> <table border="1"> <thead> <tr> <th>รายการ</th> <th>จำนวนเงิน</th> </tr> </thead> <tbody> <tr> <td>1. สำหรับจ่ายเป็นค่าจ้างพิมพ์ - ระเบียบการประชุม - รายงานการประชุม (สรุป)</td> <td>200 x 50 บาท = 10,000 บาท 100 เล่ม x 50 บาท = 5,000 บาท</td> </tr> <tr> <td>2. สำหรับจ่ายเป็นค่าตอบแทน - ค่าเบี้ยประชุมผู้แทนสมาชิก - ค่าเบี้ยผู้ทรงคุณวุฒิ/ที่ปรึกษา</td> <td>160 คน x 1,000 บาท = 160,000 บาท 8 คน x 1,000 บาท = 8,000 บาท</td> </tr> <tr> <td>3. สำหรับจ่ายเพื่อเป็นค่าจัดประชุมใหญ่ - ค่าอาหารว่างและอาหารกลางวัน - ค่าวัสดุ/อุปกรณ์</td> <td>160 คน x 200 บาท = 32,000 บาท = 35,000 บาท</td> </tr> </tbody> </table>	รายการ	จำนวนเงิน	1. สำหรับจ่ายเป็นค่าจ้างพิมพ์ - ระเบียบการประชุม - รายงานการประชุม (สรุป)	200 x 50 บาท = 10,000 บาท 100 เล่ม x 50 บาท = 5,000 บาท	2. สำหรับจ่ายเป็นค่าตอบแทน - ค่าเบี้ยประชุมผู้แทนสมาชิก - ค่าเบี้ยผู้ทรงคุณวุฒิ/ที่ปรึกษา	160 คน x 1,000 บาท = 160,000 บาท 8 คน x 1,000 บาท = 8,000 บาท	3. สำหรับจ่ายเพื่อเป็นค่าจัดประชุมใหญ่ - ค่าอาหารว่างและอาหารกลางวัน - ค่าวัสดุ/อุปกรณ์	160 คน x 200 บาท = 32,000 บาท = 35,000 บาท				
รายการ	จำนวนเงิน															
1. สำหรับจ่ายเป็นค่าจ้างพิมพ์ - ระเบียบการประชุม - รายงานการประชุม (สรุป)	200 x 50 บาท = 10,000 บาท 100 เล่ม x 50 บาท = 5,000 บาท															
2. สำหรับจ่ายเป็นค่าตอบแทน - ค่าเบี้ยประชุมผู้แทนสมาชิก - ค่าเบี้ยผู้ทรงคุณวุฒิ/ที่ปรึกษา	160 คน x 1,000 บาท = 160,000 บาท 8 คน x 1,000 บาท = 8,000 บาท															
3. สำหรับจ่ายเพื่อเป็นค่าจัดประชุมใหญ่ - ค่าอาหารว่างและอาหารกลางวัน - ค่าวัสดุ/อุปกรณ์	160 คน x 200 บาท = 32,000 บาท = 35,000 บาท															
4.4 ค่าพัฒนาและจัดซื้อระบบเทคโนโลยีสารสนเทศ	340,000.00	82,900.00	210,000.00	<p>สำหรับจ่ายเป็นค่าสัญญาบำรุงรักษาโปรแกรมระบบการปฏิบัติงานของสหกรณ์ ประจำปีให้กับผู้ขายโปรแกรม รวมทั้งการจัดหาและพัฒนา Software และ Peopleware ดังนี้</p> <table border="1"> <thead> <tr> <th>ลำดับ</th> <th>รายการ</th> <th>จำนวนเงิน</th> </tr> </thead> <tbody> <tr> <td>1</td> <td>ค่าดูแลระบบสหกรณ์ฯ</td> <td>30,000 บาท</td> </tr> <tr> <td>2</td> <td>ค่าเช่าพื้นที่ Web site /โฮสติ้ง</td> <td>20,000 บาท</td> </tr> <tr> <td>3</td> <td>ค่าจัดซื้อ/พัฒนาโปรแกรมสำหรับสมาชิกและงานสหกรณ์ ได้แก่ ระบบคิวอาร์รับและยื่นสัญญาเงินกู้ ออนไลน์, ระบบ E-office, ระบบโปรแกรมงานหลักประกัน</td> <td>150,000 บาท</td> </tr> </tbody> </table>	ลำดับ	รายการ	จำนวนเงิน	1	ค่าดูแลระบบสหกรณ์ฯ	30,000 บาท	2	ค่าเช่าพื้นที่ Web site /โฮสติ้ง	20,000 บาท	3	ค่าจัดซื้อ/พัฒนาโปรแกรมสำหรับสมาชิกและงานสหกรณ์ ได้แก่ ระบบคิวอาร์รับและยื่นสัญญาเงินกู้ ออนไลน์, ระบบ E-office, ระบบโปรแกรมงานหลักประกัน	150,000 บาท
ลำดับ	รายการ	จำนวนเงิน														
1	ค่าดูแลระบบสหกรณ์ฯ	30,000 บาท														
2	ค่าเช่าพื้นที่ Web site /โฮสติ้ง	20,000 บาท														
3	ค่าจัดซื้อ/พัฒนาโปรแกรมสำหรับสมาชิกและงานสหกรณ์ ได้แก่ ระบบคิวอาร์รับและยื่นสัญญาเงินกู้ ออนไลน์, ระบบ E-office, ระบบโปรแกรมงานหลักประกัน	150,000 บาท														
4.5 ค่าซ่อมแซมและปรับปรุงทรัพย์สิน	100,000.00	99,401.48	100,000.00	<p>สำหรับจ่ายเป็นค่าบำรุงรักษาเครื่องใช้สำนักงาน เช่นเครื่องคอมพิวเตอร์ เครื่องปรับอากาศ โต๊ะ เก้าอี้ เคา์เตอร์และครุภัณฑ์อื่น ๆ ที่ชำรุดให้คงสภาพที่สามารถใช้งานได้ รวมถึงจ่ายเป็นค่าปรับปรุงซ่อมแซมอาคารสถานที่ (เนื่องจากบางรายการหมดระยะเวลาการประกันจากผู้รับเหมา) เป็นต้น</p>												
4.6 ค่าธรรมเนียมการโอนเงิน	30,000.00	23,133.39	30,000.00	<p>สำหรับจ่ายเป็นค่าธรรมเนียมการโอนเงิน ค่าภาษี ค่าธรรมเนียมธนาคาร ค่าธรรมเนียมอื่น ๆ</p>												



หมวดรายการจ่าย	ปี 2567		ปี 2568 ขอตั้ง (บาท)	คำชี้แจงประกอบ				
	ขอตั้ง (บาท)	จ่ายจริง (บาท)		รายการ	จำนวน	รวม		
4.7 ค่าสาธารณูปโภค	463,320.00	360,251.15	400,000.00	ค่าสำหรับจ่ายเป็นค่าสาธารณูปโภค ดังนี้				
				ค่าไฟฟ้า (ค่า Ft เพิ่ม)	20,000 บาท x 12 เดือน	240,000 บาท		
				ค่าน้ำประปา	1,250 บาท x 12 เดือน	15,000 บาท		
				ค่าโทรศัพท์	1,500 บาท x 12 เดือน	18,000 บาท		
				ค่าอินเทอร์เน็ต	2,360 บาท x 12 เดือน	28,320 บาท		
				ค่าไปรษณีย์ (หนังสือทวงหนี้/หนังสือแจ้งเรียกเก็บ)		26,880 บาท		
				ค่าจัดซื้อดวงตราไปรษณีย์	3 บาท/6,000 ดวง	18,000 บาท		
				ค่าบริการ Leased Line (Mobile COOP)	4,500 บาท x 12 เดือน	54,000 บาท		
4.8 ค่าสวัสดิการเจ้าหน้าที่	50,000.00	50,000.00	53,000.00	สำหรับจ่ายเป็นค่าสวัสดิการเจ้าหน้าที่ เช่น ค่ารักษาพยาบาล (ส่วนเกินจากสิทธิประกันสังคม) ค่าการศึกษา และค่าเครื่องแบบ ฯลฯ				
4.9 ค่าใช้จ่ายดำเนินคดี	200,000.00	95,739.00	200,000.00	เพื่อใช้เป็นค่าใช้จ่ายในการดำเนินคดีได้แก่ค่าคดี ค่าคัดสำเนาคำพิพากษา ค่าค่าธรรมเนียม ,ค่าธรรมเนียมศาล ค่าธรรมเนียมยานพาหนะ ค่าตรวจสอบสวนคดีอาชญากรรม และค่าใช้จ่ายอื่น เป็นต้น				
4.10 ค่าดำเนินการตามแผนกลยุทธ์	1,512,200.00	1,500,281.00	4,838,600.00	ค่าดำเนินการตามแผนกลยุทธ์ ปี 2568 จำนวน 7 โครงการ				
				<b>ลำดับ</b>	<b>แผนงานและโครงการ</b>	<b>จำนวนเงิน (บาท)</b>		
				1	โครงการสืบสานประเพณีปีใหม่ไทย (รดน้ำดำหัวของผู้สูงอายุ)	575,600		
				2	โครงการพัฒนาศักยภาพและสร้างเครือข่ายสมาชิก	2,020,000		
				3	โครงการทบทวนแผนยุทธศาสตร์ประจำปี และจัดทำแผนปฏิบัติการ ประจำปี 2569	245,400		
				4	โครงการสร้างเครือข่ายแลกเปลี่ยนเรียนรู้การดำเนินงานสหกรณ์ ชี้นำ	193,400		
				5	โครงการพัฒนาศักยภาพและเพิ่มคุณภาพชีวิตแก่สมาชิกข้าราชการบำนาญ	881,000		
				6	โครงการพัฒนาศักยภาพผู้แทนสมาชิก	709,600		
				7	โครงการพัฒนาศักยภาพกรรมการและเจ้าหน้าที่สหกรณ์	213,600		
				(รายละเอียดเพิ่มเติมในภาคผนวก)				
4.11 ทุนการศึกษาสมาชิกและบุตรสมาชิก	565,000.00	565,000.00	704,500.00	เพื่อจ่ายเป็นทุนการศึกษาแก่สมาชิกและบุตรสมาชิกโดยแบ่งจ่าย 2 ประเภท ได้แก่ ทุนประเภทสมาชิกและบุตรสมาชิก				
				<b>ลำดับ</b>	<b>รายการ</b>	<b>จำนวน (ราย)</b>	<b>จำนวนเงิน</b>	<b>รวมเงิน (บาท)</b>
				1	ประเภทบุตรสมาชิก			
					อนุบาลและประถมศึกษา	118	1,000	118,000
					มัธยมศึกษา	117	2,000	234,000
					สูงกว่ามัธยมศึกษา	118	2,500	295,000
				2	ประเภทสมาชิก	23	2,500	57,500

หมวดรายจ่าย	ปี 2567		ปี 2568 ขอตั้ง (บาท)	คำชี้แจงประกอบ
	ขอตั้ง (บาท)	จ่ายจริง (บาท)		
4.12 ค่าเบียดำเนินและเบี้ยประกันภัยยานพาหนะสหกรณ์	35,000.00	22,959.57	50,000.00	สำหรับจ่ายค่าภาษีและเบี้ยประกัน ชั้น 1 และพรบ.ยานพาหนะสหกรณ์ต่อปี
4.13 ค่าเบี้ยประกันอัคคีภัยอาคาร	20,000.00	17,556.56	20,000.00	สำหรับจ่ายค่าเบี้ยประกันอัคคีภัยสำนักงานสหกรณ์ฯ ต่อปี
4.14 ค่าภาษีโรงเรือน	15,000.00	10,819.44	15,000.00	สำหรับจ่ายค่าภาษีบำรุงโรงเรือนทรัพย์สินที่ติดโอนเป็นของสหกรณ์
4.15 ค่าใช้จ่ายเบ็ดเตล็ด	200,000.00	199,668.70	200,000.00	สำหรับจ่ายเป็นค่าใช้จ่ายอื่นๆ นอกเหนือจากงบประมาณที่ตั้งไว้ เช่น ค่าบริการสมาชิก ค่าใช้จ่ายด้านการประชาสัมพันธ์สื่อต่างๆ
<b>รวม</b>	<b>7,050,520.00</b>	<b>6,529,361.01</b>	<b>11,458,300.00</b>	
<b>รวมทั้งสิ้น</b>	<b>18,952,580.00</b>	<b>17,613,165.34</b>	<b>24,477,180.00</b>	

#### 4.4 การเลือกตั้งกรรมการดำเนินการ ผู้ตรวจสอบกิจการและรับรองผู้สอบบัญชี ประจำปี 2568 ประธาน :

ตามข้อบังคับสหกรณ์ ข้อ 72. คณะกรรมการดำเนินการ ให้สหกรณ์มีคณะกรรมการดำเนินการประกอบด้วย ประธานกรรมการหนึ่งคน และกรรมการดำเนินการอีกสิบสี่คน ซึ่งที่ประชุมใหญ่เลือกตั้งจากสมาชิก ฯลฯ ในการประชุมใหญ่สามัญ ประจำปี 2567 สมาชิกต้องเลือกกรรมการดำเนินการ จำนวน 8 คน ตามจำนวนกรรมการทั้งหมด วาระตามข้อบังคับของสหกรณ์

##### 1. คณะกรรมการดำเนินการ ชุดที่ 30 ที่ยังอยู่ในวาระตามข้อบังคับข้อ 72 จำนวน 7 คน ดังนี้

- |    |              |              |
|----|--------------|--------------|
| 1. | นายไมตรี     | แก้วมงคล     |
| 2. | นายสุนทร     | โมทอง        |
| 3. | นายโกเวช     | ทองเทพ       |
| 4. | นายไกรวุฒิ   | บุตตะ        |
| 5. | นายสมพรชัย   | แก้วคำจันทร์ |
| 6. | นายจันทิ     | กุลสิงห์     |
| 7. | นางสาวสุนิทย | ธรรมสาร      |

##### 2. คณะกรรมการดำเนินการ ชุดที่ 30 ที่พ้นจากตำแหน่งตามวาระ จำนวน 8 คน ดังนี้

- |    |                   |            |
|----|-------------------|------------|
| 1. | นายเสน่ห์ศักดิ์   | สีหารัตน์  |
| 2. | นายสุริยา         | ดอกบัว     |
| 3. | ว่าที่ ร.ต.ภูมเรศ | ศรีระวงศ์  |
| 4. | นายอิทธิพล        | พิมพ์บุตร  |
| 5. | นายปรมินทร์       | พุ่มจันทร์ |
| 6. | นายนิรุตต์        | พันธ์อ่อน  |
| 7. | นายพรหมพิริยะ     | สิงห์ไชย   |
| 8. | นายนิธิพงศ์       | คงบุญ      |

##### 3. ผู้สมัครรับเลือกตั้งตำแหน่งกรรมการดำเนินการ ชุดที่ 31 ประจำปี 2568 ประกอบด้วย

- |     |              |                |            |
|-----|--------------|----------------|------------|
| 1.  | นายวรายุทธ   | วงศ์บา         | หมายเลข 1  |
| 2.  | นายดิเรก     | คณะรัตน์       | หมายเลข 2  |
| 3.  | นายการุณ     | งามเถื่อน      | หมายเลข 3  |
| 4.  | นายนิรุตต์   | พันธ์อ่อน      | หมายเลข 4  |
| 5.  | นายนิธิพงศ์  | คงบุญ          | หมายเลข 5  |
| 6.  | นางกัญพัชร   | ศิริพงษ์อาภรณ์ | หมายเลข 6  |
| 7.  | นายสุริยา    | แสนโท          | หมายเลข 7  |
| 8.  | นายอิทธิพล   | พิมพ์บุตร      | หมายเลข 8  |
| 9.  | นายวีระชาติ  | อำนาจวรรณพร    | หมายเลข 9  |
| 10. | นายโกวิท     | พิกุล          | หมายเลข 10 |
| 11. | นายสมร       | ไชโยธา         | หมายเลข 11 |
| 12. | นายจักรพันธ์ | ทำชอบ          | หมายเลข 12 |

#### 4. ผู้สมัครรับเลือกตั้งตำแหน่งผู้ตรวจสอบกิจการ ประจำปี 2568 จำนวน 1 คณะ รวม 3 คน ประกอบด้วย

1. นางสาวเครือวรรณ ศรีสารคาม
2. นางสาวประภา โสพะสิงห์
3. นายสุระเดช พรมนต์

#### 5. ผู้สมัครรับเลือกตั้งตำแหน่งผู้สอบบัญชีรับอนุญาต ประจำปี 2568 ประกอบด้วย

1. นายเชิงชาย จันทร์ศรี หมายเลข 1 เสนอค่าบริการ 130,000 บาท
2. นายภาคภูมิ งามพิทักษ์กุล หมายเลข 2 เสนอค่าบริการ 150,000 บาท

มติที่ประชุมคณะกรรมการดำเนินการ ชุดที่ 30 ครั้งที่ 12/2567 เมื่อวันที่ 26 กันยายน 2567 เห็นชอบให้ดำเนินการเลือกตั้งโดยคณะกรรมการดำเนินการเลือกตั้งจากสมาชิกสหกรณ์ฯ ตามระเบียบสหกรณ์ออมทรัพย์สาธารณสุขจังหวัดอำนาจเจริญ จำกัด ว่าด้วยการดำเนินการเลือกตั้ง พ.ศ.2562

##### วิธีการเลือกตั้ง

1. การเลือกตั้งกรรมการดำเนินการ ตำแหน่งกรรมการ มีผู้สมัคร จำนวน 12 คน ให้เป็นไปตามระเบียบสหกรณ์ฯ ว่าด้วยการดำเนินการเลือกตั้ง พ.ศ.2562
2. การเลือกตั้งผู้ตรวจสอบกิจการ มีผู้สมัคร จำนวน 1 คณะ จึงขอมติที่ประชุมรับรองด้วยวิธีการเปิดเผย โดยการยกมือรับรอง
3. การเลือกตั้งผู้สอบบัญชีภาคเอกชน มีผู้เสนอบริการตรวจสอบบัญชี จำนวน 2 คน จึงขอมติที่ประชุมรับรองด้วยวิธีการเปิดเผย โดยการยกมือรับรอง
4. กำหนดเวลาเปิดหีบเลือกตั้ง เวลา.....น. เวลาปิดหีบเลือกตั้งเวลา เวลา.....น.
5. เรียนเชิญประธานกรรมการดำเนินการเลือกตั้งชี้แจงวิธีการเลือกตั้งแก่ที่ประชุม

มติที่ประชุม.....



#### 4.5 พิจารณากำหนดวงเงินกู้ยืมหรือค้ำประกันของสหกรณ์ ประจำปีบัญชี 2568

ประธาน :

ในที่ประชุมใหญ่วิสามัญประจำปี 2567 เมื่อวันที่ 24 กุมภาพันธ์ 2567 ได้อนุมัติและกำหนดวงเงินกู้ยืมหรือค้ำประกันของสหกรณ์ ประจำปีบัญชี 2567 (เพิ่มเติม) ไว้ไม่เกินจำนวน 3,500,000,000 บาท (สามพันห้าร้อยล้านบาทถ้วน) ซึ่งวงเงินที่ได้รับความเห็นชอบจากนายทะเบียนสหกรณ์ ตามหนังสือที่ อจ.0010/588 ลงวันที่ 25 มีนาคม 2567 กำหนดวงเงินกู้ยืมจำนวน 3,000,000,000 บาท (สามพันล้านบาทถ้วน)

สำหรับปีบัญชี 2568 ในคราวประชุมคณะกรรมการดำเนินการ ชุดที่ 30 ครั้งที่ พิเศษ/2567 เมื่อวันที่ 11 ตุลาคม 2567 ได้มติเห็นชอบให้เสนอที่ประชุมใหญ่พิจารณาวงเงินกู้ยืมซึ่งสหกรณ์ออมทรัพย์สาธารณสุขจังหวัดอำนาจเจริญ จำกัด อาจกู้ยืมหรือค้ำประกันของสหกรณ์ ประจำปีบัญชี 2568 จำนวน 3,500,000,000 บาท (สามพันห้าร้อยล้านบาทถ้วน) เพื่อให้สหกรณ์มีเงินทุนและสภาพคล่องในการดำเนินธุรกิจให้สมาชิกกู้ยืมอย่างต่อเนื่องและเพียงพอต่อการดำเนินงาน

มติที่ประชุม.....

.....

#### 4.6 แก้ไขข้อบังคับ

##### ประธานฯ

เพื่อให้ถูกต้องตามข้อบังคับสหกรณ์ออมทรัพย์สาธารณสุขจังหวัดอำนาจเจริญ จำกัด ข้อ 112 ซึ่งกำหนดให้อำนาจในการพิจารณาแก้ไขเพิ่มเติมข้อบังคับเป็นอำนาจของที่ประชุมใหญ่ มติที่ประชุมคณะกรรมการดำเนินการ ชุดที่ 30 ครั้งที่ 11/2567 วันที่ 27 สิงหาคม 2567 จึงมีมติเห็นชอบให้เสนอแก้ไขเพิ่มเติมข้อบังคับ เพื่อให้สอดคล้องตามกฎหมายกระทรวงการดำเนินงานและการกำกับดูแลสหกรณ์ออมทรัพย์และสหกรณ์เครดิตยูเนียน พ.ศ. 2564 และการบริหารจัดการสหกรณ์ให้มีประสิทธิภาพและประสิทธิผล รวมถึงบุคลากรที่ถ่ายโอนไปองค์กรปกครองส่วนท้องถิ่นได้มีโอกาสเข้าถึงและได้รับสวัสดิการอย่างทั่วถึงและทั่วกัน ทั้งนี้ได้เสนอตารางเปรียบเทียบการแก้ไขข้อบังคับ ดังนี้

- 1) ข้อ 32 คุณสมบัติของสมาชิก
- 2) ข้อ 74 (13) ห้ามมิให้บุคคลซึ่งมีลักษณะดังต่อไปนี้เป็นหรือทำหน้าที่กรรมการดำเนินการ
- 3) ข้อ 89/1 คณะอนุกรรมการลงทุน
- 4) ข้อ 90/1 อำนาจหน้าที่ของคณะอนุกรรมการลงทุน
- 5) ข้อ 104 ผู้ตรวจสอบกิจการ
- 6) ข้อ 108 (6.5) อำนาจหน้าที่ของผู้ตรวจสอบกิจการ

#### รายละเอียดหน้าถัดไป

มติที่ประชุม.....

.....

ข้อความเดิม	ข้อความที่แก้ไข	เหตุผล
<p><b>ข้อ 32. คุณสมบัติของสมาชิก</b> สมาชิกต้องมีคุณสมบัติดังนี้</p> <ol style="list-style-type: none"> <li>(1) เป็นผู้เห็นชอบในวัตถุประสงค์ของสหกรณ์</li> <li>(2) เป็นบุคคลธรรมดา สัญชาติไทย และบรรลุนิติภาวะ</li> <li>(3) <b>เป็นผู้มีคุณสมบัติตามที่กำหนด</b></li> </ol> <p>(3.1) เป็นข้าราชการหรือข้าราชการผู้รับบำนาญ หรือบำเหน็จหรือลูกจ้างประจำหรือลูกจ้างประจำหรือลูกจ้างประจำผู้รับบำเหน็จรายเดือนสังกัดกระทรวงสาธารณสุขประจำจังหวัดอำนาจเจริญ</p> <p>(3.2) เป็นข้าราชการหรือข้าราชการผู้รับบำนาญ หรือบำเหน็จหรือ ลูกจ้างประจำหรือลูกจ้างประจำหรือลูกจ้างประจำผู้รับบำเหน็จรายเดือนสังกัดองค์การบริหารส่วนจังหวัดอำนาจเจริญ และปฏิบัติงานที่โรงพยาบาลส่งเสริมสุขภาพตำบล</p> <p>(3.3) เป็นเจ้าหน้าที่หรือลูกจ้างของสหกรณ์ออมทรัพย์สาธารณสุขจังหวัดอำนาจเจริญ จำกัด</p> <p>(3.4) สมาชิกสามัญ (สหวิชาชีพ) เป็นพนักงานราชการหรือพนักงานกระทรวงสาธารณสุขสายงานสหวิชาชีพชั่วคราวรายเดือนสายงานสหวิชาชีพสังกัดกระทรวงสาธารณสุขประจำจังหวัดอำนาจเจริญ หรือสังกัดองค์การบริหารส่วนจังหวัดอำนาจเจริญ ที่ปฏิบัติงานในโรงพยาบาลส่งเสริมสุขภาพตำบล (สหวิชาชีพ) คือ ตำแหน่ง แพทย์ เภสัชกร พยาบาล เจ้าพนักงานสาธารณสุข นักกายภาพ และนักการแพทย์แผนไทย)</p> <p>(4) เป็นผู้มีความประพฤติและนิสัยดีงาม</p> <p>(5) มิได้เป็นสมาชิกในสหกรณ์ออมทรัพย์อื่น</p>	<p><b>ข้อ 32. คุณสมบัติของสมาชิก</b> สมาชิกต้องมีคุณสมบัติดังนี้</p> <ol style="list-style-type: none"> <li>(1) เป็นผู้เห็นชอบในวัตถุประสงค์ของสหกรณ์</li> <li>(2) เป็นบุคคลธรรมดา สัญชาติไทย และบรรลุนิติภาวะ</li> <li>(3) <b>เป็นผู้มีคุณสมบัติตามที่กำหนด</b></li> </ol> <p><b>พินิจพิจารณาจนถึงขั้นสุด</b></p> <p>(4) เป็นบุคคลที่มีคุณสมบัติอย่างหนึ่งอย่างใด ดังต่อไปนี้</p> <p><b>ก.</b> เป็นข้าราชการหรือข้าราชการผู้รับบำนาญ หรือบำเหน็จหรือลูกจ้างประจำหรือลูกจ้างประจำผู้รับบำเหน็จหรือลูกจ้างประจำผู้รับบำเหน็จรายเดือนสังกัดกระทรวงสาธารณสุขประจำจังหวัดอำนาจเจริญ หรือสังกัดองค์การบริหารส่วนจังหวัดอำนาจเจริญ หรือเป็นเจ้าหน้าที่ของสหกรณ์</p> <p><b>ข.</b> เป็นพนักงานราชการหรือพนักงานกระทรวงสาธารณสุขสายงานสหวิชาชีพ หรือลูกจ้างชั่วคราวรายเดือนสายงานสหวิชาชีพสังกัดกระทรวงสาธารณสุขประจำจังหวัดอำนาจเจริญ หรือสังกัดองค์การบริหารส่วนจังหวัดอำนาจเจริญ ที่ปฏิบัติงานในโรงพยาบาลส่งเสริมสุขภาพตำบล (สหวิชาชีพ) คือ ตำแหน่ง แพทย์ เภสัชกร พยาบาล เจ้าพนักงานสาธารณสุข เจ้าพนักงานทันตกรรม นักวิชาการสาธารณสุข นักสังคมสงเคราะห์ นักกายภาพ และนักการแพทย์แผนไทย)</p> <p><b>ค.</b> เป็นพนักงานกระทรวงสาธารณสุข หรือลูกจ้างชั่วคราวรายเดือน สังกัดสำนักงานสาธารณสุขจังหวัดอำนาจเจริญ หรือสังกัดองค์การบริหารส่วนจังหวัดอำนาจเจริญ</p> <p><b>ง.</b> เป็นข้าราชการบำนาญที่เคยรับราชการในข้อ ก หรือเคยเป็นสมาชิกที่ขาดจากสมาชิกภาพตามข้อ 40(2)มาแล้วไม่น้อยกว่า 1 ปี นับจากวันที่ขาดจากสมาชิกภาพ</p> <p>(5) เป็นผู้มีความประพฤติและนิสัยดีงาม</p> <p>(6) มิได้เป็นสมาชิกในสหกรณ์ออมทรัพย์อื่น</p>	<p>1. เพื่อให้ครอบคลุมและรองรับสมาชิกที่ถ่ายโอนไปยังองค์การบริหารส่วนจังหวัดอำนาจเจริญ</p> <p>2. เพื่อขยายฐานสมาชิกที่สังกัดกองสาธารณสุขของอำนาจเจริญ ส่วนจังหวัดอำนาจเจริญ</p>

ข้อความเดิม	ข้อความที่แก้ไข	เหตุผล
<p>ข้อ 74. ห้ามมิให้บุคคลซึ่งมีลักษณะดังต่อไปนี้ เป็นหรือทำหน้าที่กรรมการดำเนินกร</p> <p>(1) เคยได้รับโทษจำคุกโดยคำพิพากษาถึงที่สุดให้จำคุก เว้นแต่เป็นโทษสำหรับความผิดที่ได้กระทำโดยประมาทหรือความผิดลหุโทษ</p> <p>(2) เคยถูกไล่ออก ปลดออก หรือให้ออกจากราชการ องค์กรหน่วยงานของรัฐ หรือเอกชนฐานทุจริตต่อหน้าที่</p> <p>(3) เคยถูกให้พ้นจากตำแหน่งกรรมการหรือผู้จัดการหรือมีคำวินิจฉัยเป็นที่สุดให้พ้นจากตำแหน่งกรรมการหรือผู้จัดการตามคำสั่งนายทะเบียนสหกรณ์</p> <p>(4) เคยถูกที่ประชุมใหญ่มีมติให้ถอดถอนออกจากราชการ องค์กร เพราะเหตุทุจริตต่อหน้าที่</p> <p>(5) เป็นกรรมการหรือผู้จัดการในสหกรณ์ถูกสั่งเลิก ตามมาตรา 89/3 วรรคสอง แห่งพระราชบัญญัติสหกรณ์ พ.ศ. 2542 และที่แก้ไขเพิ่มเติม</p> <p>(6) ผิดนัดชำระเงินต้นหรือดอกเบี้ยกับสหกรณ์ที่ตนเป็นสมาชิกในระยะเวลาสองปีทางบัญชีก่อนวันที่ได้รับการเลือกตั้งเป็นกรรมการหรือวันที่สัญญาจ้างเป็นผู้จัดการหรือในขณะที่ยังดำรงตำแหน่งนั้น</p> <p>(7) ผู้ซึ่งถูกสหกรณ์ที่ตนเป็นสมาชิกหรือรองนายทะเบียนสหกรณ์ ดำเนินคดีในทางแพ่งหรือทางอาญาในข้อกล่าวหาที่กระทำให้สหกรณ์ หรือเคยต้องคำพิพากษาถึงที่สุดให้ชดเชยค่าเสียหายแก่สหกรณ์ในการกระทำที่ก่อให้เกิดความเสียหาย</p> <p>(8) เคยถูกธนาคารแห่งประเทศไทย สำนักงานคณะกรรมการกำกับหลักทรัพย์และตลาดหลักทรัพย์หรือสำนักงานคณะกรรมการกำกับและส่งเสริมการประกอบธุรกิจประกันภัย สั่งถอดถอนจากกรรมการ เป็นกรรมการผู้จัดการ ผู้มีอำนาจในการจัดการ หรือที่ปรึกษาของผู้ให้บริการทางการเงินซึ่งอยู่ภายใต้การกำกับดูแลของหน่วยงานดังกล่าว เว้นแต่จะพ้นระยะเวลาที่กำหนดห้ามดำรงตำแหน่งดังกล่าวแล้วหรือได้รับการยกเว้นจากหน่วยงานกำกับดูแล แล้วแต่กรณี</p>	<p>ข้อ 74. ห้ามมิให้บุคคลซึ่งมีลักษณะดังต่อไปนี้ เป็นหรือทำหน้าที่กรรมการดำเนินกร</p> <p>(1) เคยได้รับโทษจำคุกโดยคำพิพากษาถึงที่สุดให้จำคุก เว้นแต่เป็นโทษสำหรับความผิดที่ได้กระทำโดยประมาทหรือความผิดลหุโทษ</p> <p>(2) เคยถูกไล่ออก ปลดออก หรือให้ออกจากราชการ องค์กรหน่วยงานของรัฐ หรือเอกชนฐานทุจริตต่อหน้าที่</p> <p>(3) เคยถูกให้พ้นจากตำแหน่งกรรมการหรือผู้จัดการหรือมีคำวินิจฉัยเป็นที่สุดให้พ้นจากตำแหน่งกรรมการหรือผู้จัดการตามคำสั่งนายทะเบียนสหกรณ์</p> <p>(4) เคยถูกที่ประชุมใหญ่มีมติให้ถอดถอนออกจากราชการ องค์กร เพราะเหตุทุจริตต่อหน้าที่</p> <p>(5) เป็นกรรมการหรือผู้จัดการในสหกรณ์ถูกสั่งเลิก ตามมาตรา 89/3 วรรคสอง แห่งพระราชบัญญัติสหกรณ์ พ.ศ. 2542 และที่แก้ไขเพิ่มเติม</p> <p>(6) ผิดนัดชำระเงินต้นหรือดอกเบี้ยกับสหกรณ์ที่ตนเป็นสมาชิกในระยะเวลาสองปีทางบัญชีก่อนวันที่ได้รับการเลือกตั้งเป็นกรรมการหรือวันที่สัญญาจ้างเป็นผู้จัดการหรือในขณะที่ยังดำรงตำแหน่งนั้น</p> <p>(7) ผู้ซึ่งถูกสหกรณ์ที่ตนเป็นสมาชิกหรือรองนายทะเบียนสหกรณ์ พ้องดำเนินคดีในทางแพ่งหรือทางอาญาในข้อกล่าวหาที่กระทำให้สหกรณ์เสียหายหรือเคยต้องคำพิพากษาถึงที่สุดให้ชดเชยค่าเสียหายแก่สหกรณ์ในการกระทำที่ก่อให้เกิดความเสียหาย</p> <p>(8) เคยถูกธนาคารแห่งประเทศไทย สำนักงานคณะกรรมการกำกับหลักทรัพย์และตลาดหลักทรัพย์หรือสำนักงานคณะกรรมการกำกับและส่งเสริมการประกอบธุรกิจประกันภัย สั่งถอดถอนจากกรรมการ เป็นกรรมการผู้จัดการ ผู้มีอำนาจในการจัดการ หรือที่ปรึกษาของผู้ให้บริการทางการเงินซึ่งอยู่ภายใต้การกำกับดูแลของหน่วยงานดังกล่าว เว้นแต่จะพ้นระยะเวลาที่กำหนดห้ามดำรงตำแหน่งดังกล่าวแล้วหรือได้รับการยกเว้นจากหน่วยงานกำกับดูแล แล้วแต่กรณี</p>	<p>เพื่อให้สอดคล้องตามกฎหมายกระทรวงการดำเนินงานและการกำกับดูแลสหกรณ์ออมทรัพย์และสหกรณ์เครดิตยูเนียน พ.ศ. 2564</p>



ข้อความเดิม	ข้อความที่แก้ไข	เหตุผล
<p>(9) มีหรือเคยมีส่วนร่วมในการประกอบธุรกิจหรือการค้าเป็นกิจการใดๆ อันผิดกฎหมายที่มีลักษณะเป็นการหลอกลวงผู้อื่นหรือฉ้อโกงประชาชน</p> <p>(10) เป็นหรือเคยเป็นบุคคลล้มละลาย</p> <p>(11) เป็นกรรมการหรือผู้จัดการของสหกรณ์อื่น เว้นแต่เป็นกรรมการของชุมนุมสหกรณ์ที่สหกรณ์นั้น เป็นสมาชิกอยู่ได้อีกไม่เกินหนึ่งแห่ง</p> <p>(12) เป็นกรรมการของสหกรณ์ซึ่งพ้นจากตำแหน่งผู้จัดการสหกรณ์นั้นไม่เกินหนึ่งปี หรือเป็นผู้จัดการสหกรณ์ซึ่งพ้นจากตำแหน่งกรรมการของสหกรณ์นั้นไม่เกินหนึ่งปี แล้วแต่กรณี</p> <p>(13) ผู้ซึ่งเป็นเจ้าหน้าที่ในสหกรณ์นี้</p>	<p>(9) มีหรือเคยมีส่วนร่วมในการประกอบธุรกิจหรือการค้าเป็นกิจการใดๆ อันผิดกฎหมายที่มีลักษณะเป็นการหลอกลวงผู้อื่นหรือฉ้อโกงประชาชน</p> <p>(10) เป็นหรือเคยเป็นบุคคลล้มละลาย</p> <p>(11) เป็นกรรมการหรือผู้จัดการของสหกรณ์อื่น เว้นแต่เป็นกรรมการของชุมนุมสหกรณ์ที่สหกรณ์นั้น เป็นสมาชิกอยู่ได้อีกไม่เกินหนึ่งแห่ง</p> <p>(12) เป็นกรรมการของสหกรณ์ซึ่งพ้นจากตำแหน่งผู้จัดการสหกรณ์นั้นไม่เกินหนึ่งปี หรือเป็นผู้จัดการสหกรณ์ซึ่งพ้นจากตำแหน่งกรรมการของสหกรณ์นั้นไม่เกินหนึ่งปี แล้วแต่กรณี</p> <p><b>(13) ผู้ซึ่งชำระเงินต้นหรือดอกเบี้ยเกินกว่าเก้าสิบวันกับนิติบุคคลที่เป็นสมาชิกของบริษัทข้อมูลเครดิตตามกฎหมายว่าด้วยการประกอบธุรกิจข้อมูลเครดิตในระยะเวลาก่อนวันที่ได้รับการเลือกตั้งเป็นกรรมการ หรือวันที่ทำสัญญาจ้างเป็นผู้จัดการหรือในขณะที่ยังดำรงตำแหน่งนั้น</b></p> <p>(14) ผู้ซึ่งเป็นเจ้าหน้าที่ในสหกรณ์นี้</p>	<p>เพื่อให้สอดคล้องตามกฎกระทรวงการดำเนินงานและการกำกับดูแลสหกรณ์ออมทรัพย์และสหกรณ์เครดิตยูเนียน พ.ศ. 2564</p>

ข้อความเดิม	ข้อความที่แก้ไข	เหตุผล
<p>ข้อ 89. คณะอนุกรรมการบริหารความเสี่ยง ให้คณะกรรมการดำเนินการแต่งตั้งกรรมการดำเนินการเป็นคณะกรรมการบริหารความเสี่ยงจำนวนไม่น้อยกว่าห้าคน โดยมีตำแหน่งประธานอนุกรรมการหนึ่งและเลขานุการอนุกรรมการคนหนึ่ง นอกนั้นเป็นอนุกรรมการ</p> <p>คณะกรรมการดำเนินการดำเนินการแต่งตั้งบุคคลภายนอกเป็นผู้ทรงคุณวุฒิเป็นที่ปรึกษาคณะกรรมการได้คณะกรรมการบริหารความเสี่ยงให้อยู่ในตำแหน่งได้เท่ากับกำหนดเวลาของคณะกรรมการดำเนินการ ซึ่งตั้งคณะกรรมการบริหารความเสี่ยงนั้น</p> <p>ให้คณะกรรมการบริหารความเสี่ยงประชุมกันตามคราวที่มีกิจธุระ หรือมีการประชุมกันเดือนละหนึ่งครั้งเป็นอย่างน้อยและให้ประธานอนุกรรมการบริหารความเสี่ยง หรือเลขานุการได้เรียกประชุมได้</p> <p>ในการประชุมคณะกรรมการบริหารความเสี่ยง ต้องมีอนุกรรมการมาประชุมไม่น้อยกว่ากึ่งหนึ่งของจำนวนอนุกรรมการทั้งหมด จึงจะประกอบประชุม</p> <p>ข้อวินิจฉัยทั้งปวงของคณะกรรมการบริหารความเสี่ยง ให้เสนอคณะกรรมการดำเนินการประชุมคราวถัดไปทราบและพิจารณา</p>	<p>ข้อ 82. คณะอนุกรรมการดำเนินการตามแผนเฉพาะด้านตามกฎกระทรวงการดำเนินงานและการกำกับดูแลสหกรณ์ออมทรัพย์และสหกรณ์เครดิตยูเนียน พ.ศ. 2564</p> <p>ข้อ 82/1 คณะอนุกรรมการลงทุน ให้คณะกรรมการลงทุนดำเนินการแต่งตั้งกรรมการดำเนินการเป็นคณะอนุกรรมการลงทุนจำนวนไม่น้อยกว่าห้าคน และต้องไม่มีกรรมการดำเนินการที่เป็นคณะกรรมการบริหารความเสี่ยงเป็นอนุกรรมการด้วย โดยมีตำแหน่งประธานอนุกรรมการคนหนึ่งและเลขานุการอนุกรรมการคนหนึ่ง นอกนั้นเป็นอนุกรรมการ</p> <p>คณะกรรมการดำเนินการดำเนินการแต่งตั้งบุคคลภายนอกเป็นผู้ทรงคุณวุฒิเป็นที่ปรึกษาคณะอนุกรรมการได้คณะกรรมการการลงทุนให้อยู่ในตำแหน่งได้เท่ากับกำหนดเวลาของคณะกรรมการดำเนินการ ซึ่งตั้งคณะกรรมการการลงทุนนั้น</p> <p>ให้คณะกรรมการการลงทุนประชุมกันตามคราวที่มีกิจธุระ หรือมีการประชุมกันเดือนละหนึ่งครั้งเป็นอย่างน้อยและให้ประธานอนุกรรมการบริหารความเสี่ยง หรือเลขานุการได้เรียกประชุมได้</p> <p>ในการประชุมคณะกรรมการการลงทุนต้องมีอนุกรรมการมาประชุมไม่น้อยกว่ากึ่งหนึ่งของจำนวนอนุกรรมการทั้งหมด จึงจะประกอบประชุม</p> <p>ข้อวินิจฉัยทั้งปวงของคณะกรรมการการลงทุนให้เสนอคณะกรรมการดำเนินการประชุมคราวถัดไปทราบและพิจารณา</p>	<p>เพื่อให้สอดคล้องตามกฎหมายกระทรวงการดำเนินงานและการกำกับดูแลสหกรณ์ออมทรัพย์และสหกรณ์เครดิตยูเนียน พ.ศ. 2564</p>

ข้อความเดิม	ข้อความที่แก้ไข	เหตุผล
	<p><b>ข้อ 89/2 คณะอนุกรรมการบริหารความเสี่ยงให้</b> คณะกรรมการดำเนินการแต่งตั้งกรรมการดำเนินการเป็นคณะอนุกรรมการบริหารความเสี่ยง จำนวนไม่น้อยกว่าห้าคน โดยมีตำแหน่งประธานอนุกรรมการหนึ่งและเลขาธิการอนุกรรมการหนึ่ง นอกนั้นเป็นอนุกรรมการ</p> <p>คณะกรรมการดำเนินการแต่งตั้งบุคคลภายนอกที่เป็นผู้ทรงคุณวุฒิเป็นที่ปรึกษาคณะกรรมการได้คณะกรรมการบริหารความเสี่ยงให้อยู่ในตำแหน่งได้เท่ากับกำหนดเวลาของคณะกรรมการดำเนินการ ซึ่งตั้งคณะอนุกรรมการบริหารความเสี่ยงนั้น</p> <p>ให้คณะอนุกรรมการบริหารความเสี่ยงประชุมกันตามคราวที่มีกิจจรร หรือมีการประชุมกันเดือนละหนึ่งครั้งเป็นอย่างน้อยและให้ประธานอนุกรรมการบริหารความเสี่ยง หรือเลขานุการนัดเรียกประชุมได้</p> <p>ในการประชุมคณะอนุกรรมการบริหารความเสี่ยงต้องมีอนุกรรมการมาประชุมไม่น้อยกว่ากึ่งหนึ่งของจำนวนกรรมการทั้งหมด จึงจะเป็นองค์ประชุม</p> <p>ข้อวินิจฉัยที่ส่งของคณะอนุกรรมการบริหารความเสี่ยง ให้เสนอคณะกรรมการดำเนินการประชุมคราวถัดไปทราบและพิจารณา</p> <p><b>ข้อ 90 อำนาจหน้าที่ของคณะกรรมการดำเนินการเฉพาะตาม</b> กฎกระทรวงการดำเนินงานและการกำกับดูแลสหกรณ์ออมทรัพย์และสหกรณ์เครดิตยูเนียน พ.ศ. 2564</p> <p><b>ข้อ 90/1 อำนาจหน้าที่ของคณะอนุกรรมการลงทุน</b> ให้ คณะอนุกรรมการการลงทุนมีอำนาจและหน้าที่ดำเนินการตามกฎหมาย ข้อบังคับ ระเบียบ มติ และคำสั่งของสหกรณ์ในส่วนที่เกี่ยวข้อง ซึ่งรวมทั้งในข้อต่อไปนี้</p> <p>(1) ศึกษา วิเคราะห์และกำหนดนโยบายและแผนเกี่ยวกับการลงทุนประจำปีให้สอดคล้องกับนโยบายด้านการบริหารความเสี่ยงโดยรวม และเสนอคณะกรรมการดำเนินการพิจารณาเพื่อเสนอให้ประชุมใหญ่อนุมัติ</p> <p>(2) พิจารณานุมัติแผนการลงทุนและแผนการจัดการการลงทุน ภายใต้ขอบเขตที่คณะกรรมการดำเนินการกำหนด</p>	<p>เพื่อให้สอดคล้องตามกฎหมายกระทรวงการดำเนินงานและการกำกับดูแลสหกรณ์ออมทรัพย์และสหกรณ์เครดิตยูเนียน พ.ศ. 2564</p>

ข้อความเดิม	ข้อความที่แก้ไข	เหตุผล
	<p>(3) ประเมิน ติดตาม กำกับดูแลผลประโยชน์จากการลงทุน และจัดให้มีการควบคุมภายในที่เหมาะสม</p> <p>(4) กำกับดูแลเรื่องธรรมาภิบาลเกี่ยวกับการลงทุน</p> <p>(5) รายงานผลการปฏิบัติงานให้คณะกรรมการดำเนินการตามทราบบและรายงานผลการปฏิบัติงานในที่ประชุมใหญ่ทราบในรายงานประจำปี</p> <p>(6) ปฏิบัติหน้าที่อื่นตามที่คณะกรรมการดำเนินการมอบหมาย</p> <p><b>ข้อ 90/2 อำนาจหน้าที่ของคณะกรรมการบริหารความเสี่ยง</b></p> <p>ให้คณะกรรมการบริหารความเสี่ยงมีอำนาจและหน้าที่ดำเนินการตามกฎหมาย ข้อบังคับ ระเบียบ มติ และคำสั่งของสหกรณ์ในส่วนที่เกี่ยวข้อง ซึ่งรวมทั้งในข้อต่อไปนี้</p> <p>(1) ศึกษา วิเคราะห์ และกำหนดนโยบายการบริหารความเสี่ยงเพื่อเสนอต่อคณะกรรมการดำเนินการพิจารณา โดยครอบคลุมถึงความเสี่ยงประเภทต่างๆ เช่น ความเสี่ยงด้านสินเชื่อ การลงทุน สภาพคล่อง ปฏิบัติการและด้านอื่นๆ ให้สอดคล้องกับกลยุทธ์เสนอคณะกรรมการดำเนินการอนุมัติ</p> <p>(2) มีอำนาจตัดสินใจในการดำเนินการใดๆ ที่เกี่ยวข้อง ภายใต้ขอบเขตความรับผิดชอบที่คณะกรรมการดำเนินการกำหนด</p> <p>(3) ประเมิน ติดตาม กำกับดูแล และทบทวนความเพียงพอของนโยบายเกี่ยวกับการบริหารความเสี่ยงเพื่อให้กระบวนการบริหารความเสี่ยงมีประสิทธิภาพและประสิทธิผล</p> <p>(4) รายงานแผนดำเนินงานที่ควรปรับปรุงแก้ไข ตลอดจนปัจจัยและปัญหาที่มีนัยสำคัญให้แก่คณะกรรมการดำเนินการ เพื่อให้สอดคล้องกับการดำเนินงานของสหกรณ์</p> <p>(5) กำกับดูแลเรื่องธรรมาภิบาลเกี่ยวกับการบริหารความเสี่ยง</p> <p>(6) รายงานผลการปฏิบัติงานให้คณะกรรมการดำเนินการและต่อที่ประชุมใหญ่ทราบโดยแสดงรายละเอียดในรายงานประจำปี</p> <p>(7) ปฏิบัติหน้าที่อื่นตามที่คณะกรรมการดำเนินการมอบหมาย</p>	<p>เพื่อให้สอดคล้องตามกฎกระทรวงการดำเนินงานและการกำกับดูแลสหกรณ์ออมทรัพย์และสหกรณ์เครดิตยูเนียน พ.ศ. 2564</p>



ข้อความเดิม	ข้อความที่แก้ไข	เหตุผล
<p>ข้อ 108. อำนาจหน้าที่ของผู้ตรวจสอบกิจการ ผู้ตรวจสอบกิจการ มีอำนาจหน้าที่ตรวจสอบการดำเนินงานทั้งปวงของสหกรณ์ ทั้งด้านการปฏิบัติงานเกี่ยวกับการเงิน การบัญชี และด้านปฏิบัติการในการดำเนินธุรกิจ ตามที่กำหนดไว้ในข้อบังคับของสหกรณ์ รวมทั้งการประเมินผลการควบคุม ภายใน การรักษาความปลอดภัยของข้อมูลสารสนเทศของสหกรณ์ และการ ตรวจสอบในเรื่องต่างๆ ดังนี้</p> <p>(1) ตรวจสอบความถูกต้องของการบันทึกบัญชีเพื่อให้เป็นไปตาม แบบและรายการที่นายทะเบียนสหกรณ์กำหนด</p> <p>(2) ประเมินความมีประสิทธิภาพและประสิทธิผลการดำเนินการของ คณะกรรมการดำเนินการเพื่อให้ข้อสังเกตและข้อเสนอแนะในการ บริหารงานของคณะกรรมการดำเนินการให้เป็นไปตามกฎหมาย ข้อบังคับ และระเบียบของสหกรณ์</p> <p>(3) สอบทานระบบการปฏิบัติงานของสหกรณ์ เพื่อให้เป็นไปตาม กฎหมาย ระเบียบนายทะเบียนสหกรณ์ข้อบังคับ และระเบียบของสหกรณ์ รวมทั้งคำสั่งนายทะเบียนสหกรณ์ สำนักงานสหกรณ์จังหวัด สำนักงานตรวจ บัญชีสหกรณ์ กำหนดให้ต้องปฏิบัติ</p> <p>(4) ตรวจสอบและสอบทานระบบการควบคุม ดูแลรักษาทรัพย์สิน ของสหกรณ์ วิเคราะห์และประเมินความมีประสิทธิภาพการใช้ทรัพย์สินของ สหกรณ์ เพื่อให้การใช้ทรัพย์สินเป็นไปอย่างเหมาะสมและคุ้มค่า</p> <p>(5) ตรวจสอบและติดตามการดำเนินงานของสหกรณ์ในการ พิจารณาแก้ไขข้อสังเกตหรือข้อบกพร่องเกี่ยวกับการดำเนินงานที่ได้รับแจ้งจาก สำนักงานสหกรณ์จังหวัด สำนักงานตรวจบัญชีสหกรณ์ หรือผู้สอบบัญชี</p> <p>(6) กำหนดขอบเขตการตรวจสอบและเสนอรายงานผลการ ตรวจสอบเฉพาะด้านในเรื่องดังต่อไปนี้ด้วย</p>	<p>ข้อ 108. อำนาจหน้าที่ของผู้ตรวจสอบกิจการ ผู้ตรวจสอบ กิจการมีอำนาจหน้าที่ตรวจสอบการดำเนินงานทั้งปวงของสหกรณ์ ทั้งด้านการ ปฏิบัติงานเกี่ยวกับการเงิน การบัญชี และด้านปฏิบัติการในการดำเนินธุรกิจ ตามที่กำหนดไว้ในข้อบังคับของสหกรณ์ รวมทั้งการประเมินผลการควบคุม ภายใน การรักษาความปลอดภัยของข้อมูลสารสนเทศของสหกรณ์ และการ ตรวจสอบในเรื่องต่างๆ ดังนี้</p> <p>(1) ตรวจสอบความถูกต้องของการบันทึกบัญชีเพื่อให้เป็นไปตาม แบบและรายการที่นายทะเบียนสหกรณ์กำหนด</p> <p>(2) ประเมินความมีประสิทธิภาพและประสิทธิผลการดำเนินการ ของคณะกรรมการดำเนินการเพื่อให้ข้อสังเกตและข้อเสนอแนะในการ ปรับปรุงการบริหารงานของคณะกรรมการดำเนินการให้เป็นไปตามกฎหมาย ข้อบังคับ และระเบียบของสหกรณ์</p> <p>(3) สอบทานระบบการปฏิบัติงานของสหกรณ์ เพื่อให้เป็นไปตาม กฎหมาย ระเบียบนายทะเบียนสหกรณ์ข้อบังคับ และระเบียบของสหกรณ์ รวมทั้งคำสั่งนายทะเบียนสหกรณ์ สำนักงานสหกรณ์จังหวัด สำนักงานตรวจ บัญชีสหกรณ์ กำหนดให้ต้องปฏิบัติ</p> <p>(4) ตรวจสอบและสอบทานระบบการควบคุม ดูแลรักษาทรัพย์สิน ของสหกรณ์ วิเคราะห์และประเมินความมีประสิทธิภาพการใช้ทรัพย์สินของ สหกรณ์ เพื่อให้การใช้ทรัพย์สินเป็นไปอย่างเหมาะสมและคุ้มค่า</p> <p>(5) ตรวจสอบและติดตามการดำเนินงานของสหกรณ์ในการ พิจารณาแก้ไขข้อสังเกตหรือข้อบกพร่องเกี่ยวกับการดำเนินงานที่ได้รับแจ้ง จากสำนักงานสหกรณ์จังหวัด สำนักงานตรวจบัญชีสหกรณ์ หรือผู้สอบบัญชี</p> <p>(6) กำหนดขอบเขตการตรวจสอบและเสนอรายงานผลการ ตรวจสอบเฉพาะด้านในเรื่องดังต่อไปนี้ด้วย</p>	<p>เพื่อให้สอดคล้องตามระเบียบนาย ทะเบียนสหกรณ์ ว่าด้วยการ ตรวจสอบกิจการของสหกรณ์ พ.ศ. 2563</p>

ชื่อความเดิม	ชื่อความที่แก้ไข	เหตุผล
<p>(6.1) ตรวจสอบรายงานทางการเงิน ให้คณะผู้ตรวจสอบกิจการตรวจสอบและเสนอรายงานผลการตรวจสอบเกี่ยวกับการเปิดเผยรายการในงบการเงินของสหกรณ์เป็นไปโดยถูกต้อง และได้ปฏิบัติตามกฎหมาย ประกาศคำสั่ง ระเบียบ คำแนะนำ แนวปฏิบัติที่นายทะเบียนสหกรณ์กำหนด ตรวจสอบการจัดทำรายการ ย่อแสดงสินทรัพย์ และหนี้สินครบถ้วนและได้เปิดเผยให้สมาชิก ได้รับทราบเป็นประจำทุกเดือน รวมทั้งได้มีการจัดส่งข้อมูลทางการเงิน ตามแบบและรายการที่กำหนดในกฎกระทรวง</p> <p>(6.2) ตรวจสอบการบริหารความเสี่ยงให้คณะผู้ตรวจสอบ กิจการตรวจสอบการวางกลยุทธ์ด้านการบริหารความเสี่ยงสอดคล้องกับนโยบายการบริหารความเสี่ยง และเสนอรายงานผลการตรวจสอบเกี่ยวกับข้อกำหนดนโยบายและการวางกลยุทธ์การบริหารความเสี่ยง เช่น ความเสี่ยงด้านสินเชื่อ ความเสี่ยงด้านการลงทุน ความเสี่ยงด้านสภาพคล่อง ความเสี่ยงด้านการปฏิบัติการ เป็นต้น เพื่อให้การบริหารความเสี่ยงของสหกรณ์เป็นไปตามนโยบายที่กำหนดไว้</p> <p>(6.3) ตรวจสอบการบริหารด้านสินเชื่อ ให้คณะผู้ตรวจสอบกิจการตรวจสอบและเสนอรายงานผลเกี่ยวกับการให้สินเชื่อประเภทต่างๆ ของสหกรณ์ ไปเป็นตามนโยบายด้านสินเชื่อที่วางไว้ สามารถประเมิน ติดตามและดูแลความเสี่ยงที่อาจเกิดขึ้นจากการที่ลูกค้าไม่สามารถชำระได้ตามกำหนดในสัญญา ตรวจสอบการวางกลยุทธ์และระบบปฏิบัติการเป็นไปตามนโยบายด้านสินเชื่อและหลักเกณฑ์ที่กำหนดไว้ในกฎกระทรวง</p> <p>(6.4) ตรวจสอบการบริหารด้านการลงทุน ให้คณะผู้ตรวจสอบกิจการตรวจสอบและเสนอรายงานผลการตรวจสอบเกี่ยวกับ การกำหนดนโยบายด้านการลงทุน การลงทุนของสหกรณ์ต้องอยู่ภายใต้เงื่อนไขที่กำหนด และเป็นไปตามกฎหมายสหกรณ์ และได้ดำเนินการภายใต้เกณฑ์ที่กำหนดในกฎกระทรวง</p>	<p>(6.1) ตรวจสอบรายงานทางการเงิน ให้คณะผู้ตรวจสอบกิจการตรวจสอบและเสนอรายงานผลการตรวจสอบเกี่ยวกับการเปิดเผยรายการในงบการเงินของสหกรณ์เป็นไปโดยถูกต้อง และได้ปฏิบัติตามกฎหมาย ประกาศคำสั่ง ระเบียบ คำแนะนำ แนวปฏิบัติที่นายทะเบียนสหกรณ์กำหนด ตรวจสอบการจัดทำรายการ ย่อแสดงสินทรัพย์ และหนี้สินครบถ้วนและได้เปิดเผยให้สมาชิก ได้รับทราบเป็นประจำทุกเดือน รวมทั้งได้มีการจัดส่งข้อมูลทางการเงิน ตามแบบและรายการที่กำหนดในกฎกระทรวง</p> <p>(6.2) ตรวจสอบการบริหารความเสี่ยงให้คณะผู้ตรวจสอบ กิจการตรวจสอบการวางกลยุทธ์ด้านการบริหารความเสี่ยงสอดคล้องกับนโยบายการบริหารความเสี่ยง และเสนอรายงานผลการตรวจสอบเกี่ยวกับข้อกำหนดนโยบายและการวางกลยุทธ์การบริหารความเสี่ยง เช่น ความเสี่ยงด้านสินเชื่อ ความเสี่ยงด้านการลงทุน ความเสี่ยงด้านสภาพคล่อง ความเสี่ยงด้านการปฏิบัติการ เป็นต้น เพื่อให้การบริหารความเสี่ยงของสหกรณ์เป็นไปตามนโยบายที่กำหนดไว้</p> <p>(6.3) ตรวจสอบการบริหารด้านสินเชื่อ ให้คณะผู้ตรวจสอบกิจการตรวจสอบและเสนอรายงานผลเกี่ยวกับการให้สินเชื่อประเภทต่างๆ ของสหกรณ์ ไปเป็นตามนโยบายด้านสินเชื่อที่วางไว้ สามารถประเมิน ติดตามและดูแลความเสี่ยงที่อาจเกิดขึ้นจากการที่ลูกค้าไม่สามารถชำระได้ตามกำหนดในสัญญา ตรวจสอบการวางกลยุทธ์และระบบปฏิบัติการเป็นไปตามนโยบายด้านสินเชื่อและหลักเกณฑ์ที่กำหนดไว้ในกฎกระทรวง</p> <p>(6.4) ตรวจสอบการบริหารด้านการลงทุน ให้คณะผู้ตรวจสอบกิจการตรวจสอบและเสนอรายงานผลการตรวจสอบเกี่ยวกับ การกำหนดนโยบายด้านการลงทุน การลงทุนของสหกรณ์ต้องอยู่ภายใต้เงื่อนไขที่กำหนด และเป็นไปตามกฎหมายสหกรณ์ และได้ดำเนินการภายใต้เกณฑ์ที่กำหนดในกฎกระทรวง</p>	<p>เพื่อให้สอดคล้องตามระเบียบนายทะเบียนสหกรณ์ ว่าด้วยการตรวจสอบกิจการของสหกรณ์ พ.ศ. 2563</p>

ข้อความเดิม	ข้อความที่แก้ไข	เหตุผล
<p>(6.5) ตรวจสอบการบริหารสภาพคล่อง ให้คณะผู้ตรวจสอบกิจการ ตรวจสอบและเสนอรายงานผลการตรวจสอบเกี่ยวกับการกำหนด นโยบายหรือแผนงานในการควบคุมการบริหารความเสี่ยงด้านสภาพคล่อง ของสหกรณ์ การดำรงสินทรัพย์สภาพคล่องเป็นไปตามที่กำหนดใน กฎกระทรวง</p> <p>กรณีพบการทุจริต การขัดแย้งทางผลประโยชน์หรือมีสิ่งผิดปกติ หรือมีความบกพร่องที่สำคัญในระบบการควบคุมภายใน การฝ่าฝืนกฎหมาย สหกรณ์หรือกฎหมายอื่นที่เกี่ยวข้อง การฝ่าฝืนระเบียบนายทะเบียน สหกรณ์ คณะผู้ตรวจสอบกิจการต้องเปิดเผยไว้ในรายงานผลการตรวจสอบ และนำเสนอต่อที่ประชุมคณะกรรมการดำเนินการ และ</p>	<p>(6.5) ตรวจสอบการบริหารสภาพคล่อง ให้คณะผู้ตรวจสอบ กิจการตรวจสอบและเสนอรายงานผลการตรวจสอบเกี่ยวกับการกำหนด นโยบายหรือแผนงานในการควบคุมการบริหารความเสี่ยงด้านสภาพคล่อง ของสหกรณ์ การดำรงสินทรัพย์สภาพคล่องเป็นไปตามที่กำหนดใน กฎกระทรวง</p> <p>กรณีพบการทุจริต การขัดแย้งทางผลประโยชน์หรือมีสิ่งผิดปกติ หรือมีความบกพร่องที่สำคัญในระบบการควบคุมภายใน การฝ่าฝืนกฎหมาย สหกรณ์หรือกฎหมายอื่นที่เกี่ยวข้อง การฝ่าฝืนระเบียบนายทะเบียน สหกรณ์ คณะผู้ตรวจสอบกิจการต้องเปิดเผยไว้ในรายงานผลการตรวจสอบ กิจการ และนำเสนอต่อที่ประชุมคณะกรรมการดำเนินการ</p> <p><b>และที่ประชุมใหญ่</b></p>	<p>เพื่อให้สอดคล้องตามระเบียบนาย ทะเบียนสหกรณ์ ว่าด้วยการ ตรวจสอบกิจการของสหกรณ์ พ.ศ. 2563</p>

ระเบียบวาระที่ 5  
เรื่องอื่น ๆ (ถ้ามี)

.....

.....

.....

.....

.....

.....

.....

.....

.....

.....

ที่ประชุม.....

.....

เลิกประชุม เวลา .....น.



## ภาคผนวก

รายละเอียดแนบหมวดค่าใช้จ่าย ข้อ 4.10 ค่าดำเนินการตามแผนกลยุทธ์  
แผนปฏิบัติการรายปีสหกรณ์ออมทรัพย์สาธารณสุขจังหวัดอำนาจเจริญ จำกัด ประจำปี 2568

ลำดับ	ชื่อแผนงาน/โครงการ	งบประมาณ
1	โครงการสืบสานประเพณีปีใหม่ไทย (รดน้ำดำหัวขอพรผู้สูงอายุ)	575,600
2	โครงการพัฒนาศักยภาพและสร้างเครือข่ายสมาชิก	2,020,000
3	โครงการทบทวนแผนยุทธศาสตร์ประจำปี และจัดทำแผนปฏิบัติการ ประจำปี 2569	245,400
4	โครงการสร้างเครือข่ายแลกเปลี่ยนเรียนรู้การดำเนินงานสหกรณ์ ชี้นำ	193,400
5	โครงการพัฒนาศักยภาพและเพิ่มคุณภาพชีวิตแก่สมาชิกข้าราชการบำนาญ	881,000
6	โครงการพัฒนาศักยภาพผู้แทนสมาชิก	709,600
7	โครงการพัฒนาศักยภาพกรรมการและเจ้าหน้าที่สหกรณ์	213,000
รวมทั้งสิ้น		4,838,600

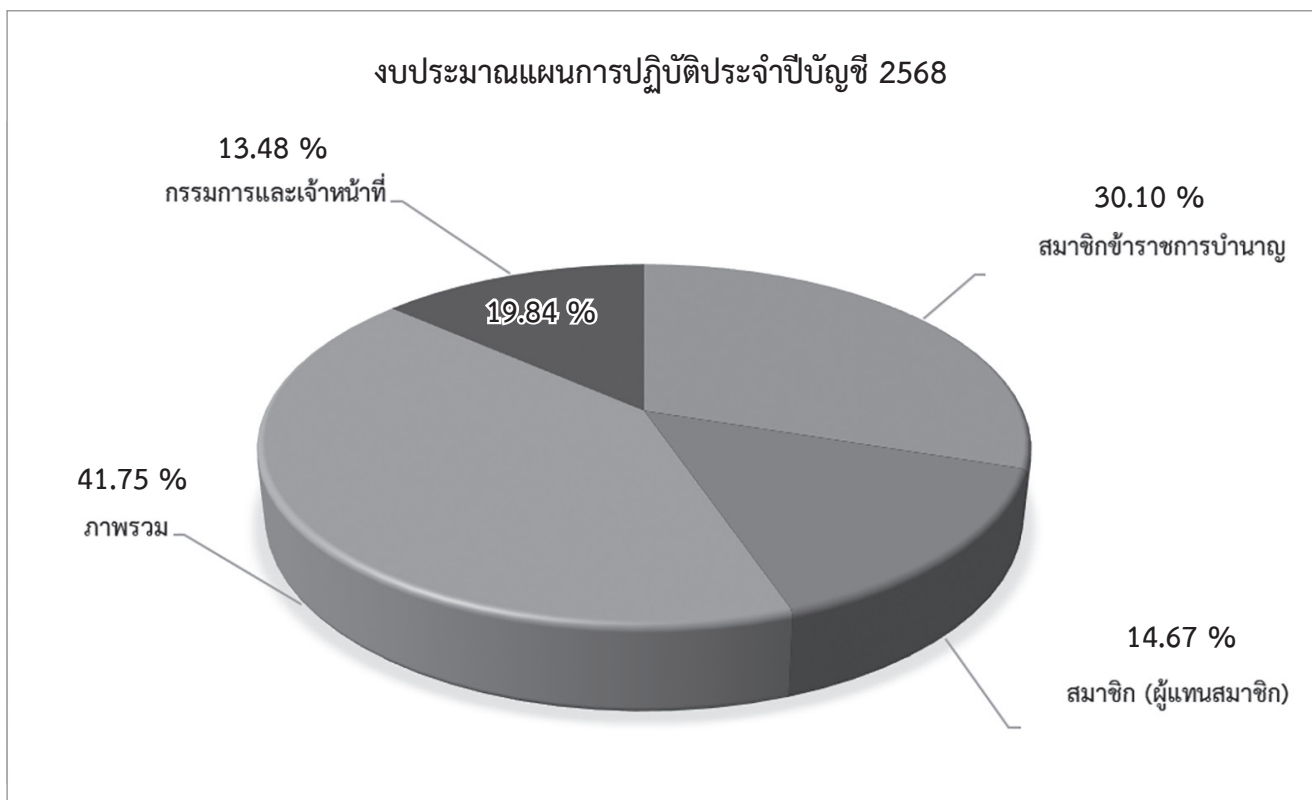

รายละเอียดแผนปฏิบัติการรายปี ประจำปี 2568 หน้าถัดไป

ลำดับ	ชื่อโครงการ/แผนงาน	กิจกรรมหลัก	ปริมาณ	ตัวชี้วัด		ระยะเวลา	งบประมาณ
				ปริมาณ	คุณภาพ		
1	โครงการสืบสานประเพณีปีใหม่ไทย (รดน้ำดำหัวขอพรผู้สูงอายุ)	1. จัดกิจกรรมพบปะแลกเปลี่ยนเรียนรู้ให้สมาชิกที่เกี่ยวข้องราชการ 2. จัดกิจกรรมสืบสานประเพณีรดน้ำดำหัวและประเพณีวันสงกรานต์	1 ครั้ง	ร้อยละ 80 ของ กลุ่มเป้าหมายมีความพึงพอใจ	ด.ค.67-ก.ย. 68	กลุ่มเป้าหมาย 263 คน 1. เงินขวัญถุงผู้สูงอายุ 60 ปีขึ้นไป จำนวน 227 คน x 2,000 บาท = 454,000.00 บาท 2. ค่าเบี้ยเลี้ยง - ประธานกรรมการ จำนวน 1 คน x 1,000 บาท x 1 วัน = 1,000 บาท - กรรมการ/ผจก. จำนวน 15 คน x 800 บาท x 1 วัน = 12,000 บาท - ที่ปรึกษา จำนวน 5 คน x 800 บาท x 1 วัน = 4,000 บาท - ผู้ตรวจสอบกิจการ จำนวน 2 คน x 800 บาท x 1 วัน = 1,600 บาท - ผู้ช่วยผจก. จำนวน 2 คน x 600 บาท x 1 วัน = 1,200 บาท - เจ้าหน้าที่ จำนวน 11 คน x 500 บาท x 1 วัน = 5,500 บาท 3. ค่าอาหาร จำนวน 263 คน x 1 มื้อ x 150 บาท = 39,450 บาท 4. ค่าอาหารว่าง จำนวน 263 คน x 1 มื้อ x 50 บาท = 13,150 บาท 5. ค่าใช้จ่ายอื่นๆ - ค่าป้ายไวนิล จำนวน 1 ป้าย x 1,000 บาท = 1,000 บาท - ค่าของที่ระลึก จำนวน 227 คน x 100 บาท = 22,700 บาท - ค่าเช่าเครื่องเสียง/เวที = 10,000.00 บาท - ค่าพวงมาลัยดอกมะลิ, ชันน้ำ, ถังน้ำ, ค่าจ้างทำความสะอาด = 10,000 บาท <b>รวมเป็นเงิน 575,600 บาท</b>	
2	โครงการพัฒนาศักยภาพและสร้างเครือข่ายสมาชิก	1. จัดประชุมและออกพื้นที่แจ้งกฎหมายข้อบังคับ ระเบียบ มติที่ประชุมและสร้างเครือข่ายการมีส่วนร่วมในการบริหารจัดการสหกรณ์โดยสมาชิก 2. ออกให้บริการเชิงรุกกับสมาชิกในหน่วยต่างๆ 2.1 ระดมเงินฝากจากสมาชิก 2.2 ระดมทุนเรือนหุ้นจากสมาชิก 2.3 ประชาสัมพันธ์ข่าวสารต่างๆ เกี่ยวกับสมาชิก	1 ครั้ง	- จำนวน 15 หน่วย - ร้อยละ 80 ของ กลุ่มเป้าหมายมีความพึงพอใจ	ด.ค.67-ก.ย. 68	กลุ่มเป้าหมาย 1,809 คน <b>1. ค่าเบี้ยประชุม</b> - สมาชิก จำนวน 1,800 คน x 1,000 บาท = 1,800,000 บาท <b>2. ค่าเบี้ยเลี้ยง</b> - ประธานกรรมการ จำนวน 1 คน x 1,000 บาท x 15 วัน = 15,000 บาท - กรรมการ จำนวน 5 คน x 800 บาท x 15 วัน = 60,000 บาท - ผู้จัดการ จำนวน 1 คน x 800 บาท x 15 วัน = 12,000 บาท - เจ้าหน้าที่ จำนวน 2 คน x 500 บาท x 15 วัน = 15,000 บาท <b>3. ค่าว่างและเครื่องตั้ง</b> - สมาชิก จำนวน 1,800 คน x 50 บาท = 90,000 บาท - กรรมการ/เจ้าหน้าที่ จำนวน 9 คน x 50 บาท x 15 วัน = 6,750 บาท <b>4. ค่าน้ำมันเชื้อเพลิง</b> จำนวน 1 คัน x 1,000 บาท x 15 วัน = 15,000 บาท <b>5. ค่าใช้จ่ายอื่น</b> - ค่าป้ายไวนิล/วัสดุอุปกรณ์ = 6,250 บาท <b>รวมเป็นเงิน 2,020,000 บาท</b>	

ลำดับ	ชื่อโครงการ/แผนงาน	กิจกรรมหลัก	ตัวชี้วัด		ระยะเวลา	งบประมาณ
			ปริมาณ	คุณภาพ		
3	โครงการทบทวนแผนยุทธศาสตร์ประจำปี 2570-2574 (5 ปี) และจัดทำแผนปฏิบัติการประจำปี	<ol style="list-style-type: none"> <li>ดำเนินการจัดประชุมแบ่งกลุ่มคณะทำงานเพื่อทบทวนแผนกลยุทธ์ของสหกรณ์และจัดทำแผนงานโครงการและแผนปฏิบัติการประจำปี</li> <li>ดำเนินการจัดประชุมแบ่งกลุ่มคณะทำงานเพื่อทบทวนแผนและยกร่างแผนยุทธศาสตร์ ประจำปี 2570-2574 (5 ปี) และแผนปฏิบัติการประจำปีร่วมกันพิจารณาและกำหนดประเด็นท้าทาย กำหนดกลยุทธ์ ตัวชี้วัด (Key Performance Indicator) เป้าหมายของแต่ละเป้าประสงค์ และโครงการกิจกรรมที่จะทำไว้บรรลุตามเป้าหมายและตัวชี้วัด</li> <li>เสนอ(ร่าง)แผนปฏิบัติการ ต่อที่ประชุมผู้แทนสมาชิกเพื่อรับฟังข้อคิดเห็นเพิ่มเติมและพิจารณาให้ความเห็นชอบ</li> <li>เผยแพร่แผนปฏิบัติการฉบับสมบูรณ์ให้สมาชิกได้ทราบทางเว็บไซต์ วารสารสหกรณ์ฯ และ การประชุมสัญจรพบปะสมาชิก</li> <li>ขับเคลื่อนแผนไปสู่การปฏิบัติและติดตามควบคุมกำกับประเมินผลการดำเนินงานตามแผนในที่ประชุมคณะกรรมการดำเนินงานทุกเดือน</li> <li>นำเสนอสรุปผลการดำเนินงานในที่ประชุมใหญ่สามัญประจำปี</li> </ol>	1 ครั้ง	<ol style="list-style-type: none"> <li>มีแผนกลยุทธ์ฉบับปรับปรุงประจำปี 2570-2574 (5 ปี) 1 ฉบับ</li> <li>มีแผนปฏิบัติการประจำปี 2568 ที่ชัดเจน และสามารถนำไปปฏิบัติได้จริง</li> </ol>	ต.ค.67-ก.ย. 68	<ol style="list-style-type: none"> <li>ค่าเบี้ยเลี้ยง (กลุ่มเป้าหมาย 46 คน)               <ul style="list-style-type: none"> <li>- ประธานกรรมการ จำนวน 1 คน x 1,000 บาท x 2 วัน = 2,000 บาท</li> <li>- กรรมการ/ผจก. จำนวน 15 คน x 800 บาท x 2 วัน = 24,000 บาท</li> <li>- ที่ปรึกษา จำนวน 5 คน x 800 บาท x 2 วัน = 8,000 บาท</li> <li>- ผู้ตรวจสอบกิจการ จำนวน 2 คน x 800 บาท x 2 วัน = 3,200 บาท</li> <li>- ผู้แทนสมาชิก จำนวน 10 คน x 500 บาท x 2 วัน = 10,000 บาท</li> <li>- ผู้ช่วยผจก. จำนวน 2 คน x 600 บาท x 2 วัน = 2,400 บาท</li> <li>- เจ้าหน้าที่ จำนวน 11 คน x 500 บาท x 2 วัน = 11,000 บาท</li> </ul> </li> <li>ค่าอาหาร จำนวน 46 คน x 3 มื้อ x 500 บาท = 69,000 บาท</li> <li>ค่าอาหารว่าง จำนวน 46 คน x 4 มื้อ x 100 บาท = 18,400 บาท</li> <li>ค่าที่พักเหมาจ่าย               <ul style="list-style-type: none"> <li>- จำนวน 23 ห้อง x 1 คืน x 1,800 บาท = 41,400 บาท</li> </ul> </li> <li>ค่าพาหนะ</li> <li>เหมารถทัวร์ จำนวน 1 คัน x 2 วัน x 15,000 บาท = 30,000 บาท</li> <li>ค่าใช้จ่ายอื่น ๆ               <ul style="list-style-type: none"> <li>- ค่าป้ายไวนิล จำนวน 1 ป้าย x 1,000 บาท = 1,000 บาท</li> <li>- ค่าเช่าห้องประชุม = 10,000 บาท</li> <li>- ค่าห้องจัดเลี้ยง/เครื่องดื่ม = 15,000 บาท</li> </ul> </li> </ol> <p style="text-align: right;"><b>รวมเป็นเงิน 245,400 บาท</b></p>
4	โครงการแลกเปลี่ยนเรียนรู้การดำเนินงาน สหกรณ์ชั้นนำ	<ol style="list-style-type: none"> <li>ติดต่อสถานที่ศึกษาดูงาน ดังนี้               <ol style="list-style-type: none"> <li>1.1 แลกเปลี่ยนเรียนรู้การดำเนินงาน และ พัฒนาศูนย์ทางด้านธุรกิจ</li> <li>1.2 แลกเปลี่ยนแนวทางการบริหารจัดการที่ดี เพื่อนำมาใช้ในสหกรณ์ฯ</li> <li>1.3 เพื่อสร้างความสัมพันธ์อันดีระหว่าง สหกรณ์ต่างๆ</li> </ol> </li> </ol>	อย่างน้อย 1 ครั้ง	<ol style="list-style-type: none"> <li>ได้แนวคิดในการดำเนินการปรับปรุงใช้กับสหกรณ์</li> <li>ได้ศึกษารูปแบบในการดำเนินงานและการบริการ</li> <li>ได้สร้างทักษะแลกเปลี่ยนความคิดเห็นและประสบการณ์ซึ่งกันและกัน</li> <li>ได้ทราบแนวทางการพัฒนาและกำหนดรูปแบบในการดำเนินการสหกรณ์</li> </ol>	ต.ค.67-ก.ย. 68	<ol style="list-style-type: none"> <li>ค่าเบี้ยเลี้ยง (กลุ่มเป้าหมาย 21 คน)               <ul style="list-style-type: none"> <li>- ประธานกรรมการ จำนวน 1 คน x 1,000 บาท x 5 วัน = 5,000 บาท</li> <li>- กรรมการและผู้จัดการ จำนวน 15 คน x 800 บาท x 5 วัน = 60,000 บาท</li> <li>- ผู้ช่วยจัดการ จำนวน 1 คน x 600 บาท x 5 วัน = 3,000 บาท</li> <li>- เจ้าหน้าที่ จำนวน 4 คน x 500 บาท x 5 วัน = 10,000 บาท</li> </ul> </li> <li>ค่าที่พักเหมาจ่าย               <ul style="list-style-type: none"> <li>- จำนวน 11 ห้อง x 1 คืน x 1,600 บาท x 4 วัน = 70,400 บาท</li> </ul> </li> <li>ค่าน้ำมันเชื้อเพลิง</li> <li>รถโดยสาร จำนวน 1 คัน x 3,000 บาท x 5 วัน = 15,000 บาท</li> <li>รถยนต์สหกรณ์ จำนวน 1 คัน x 3,000 บาท x 5 วัน = 15,000 บาท</li> <li>ค่าใช้จ่ายอื่น ๆ               <ul style="list-style-type: none"> <li>- ค่าของที่ระลึก จำนวน 3,000 บาท x 5 ชิ้น = 15,000 บาท</li> </ul> </li> </ol> <p style="text-align: right;"><b>รวมเป็นเงิน 193,400 บาท</b></p>



ลำดับ	ชื่อโครงการ/แผนงาน	กิจกรรมหลัก	ตัวชี้วัด		ระยะเวลา	งบประมาณ
			ปริมาณ	คุณภาพ		
5	โครงการพัฒนาศักยภาพและเพิ่มคุณภาพชีวิตแก่สมาชิกผู้สูงอายุ (ทำบุญไหว้พระ)	1. จัดกิจกรรมพบปะแลกเปลี่ยนเรียนรู้ให้สมาชิกที่เกษียณอายุราชการ 2. จัดกิจกรรมทางศาสนาให้กับสมาชิกที่เกษียณอายุราชการ (ทำบุญไหว้พระ)	1 ครั้ง	ร้อยละ 80 ของกลุ่มเป้าหมายมีความพึงพอใจ	ต.ค.67-ก.ย.68	งบประมาณ 1. ค่าเบี้ยเลี้ยง (กลุ่มเป้าหมาย 256 คน) - ผู้สูงอายุ จำนวน 227 คน x 500 บาท x 2 วัน = 227,000.00 บาท - ประธานกรรมการ จำนวน 1 คน x 1,000 บาท x 2 วัน = 2,000 บาท - กรรมการ/ผจก. จำนวน 15 คน x 800 บาท x 2 วัน = 24,000 บาท - ผู้ช่วยผจก. จำนวน 2 คน x 600 บาท x 2 วัน = 2,400 บาท - เจ้าหน้าที่ จำนวน 11 คน x 500 บาท x 2 วัน = 11,000 บาท 2. ค่าอาหาร จำนวน 256 คน x 2 มื้อ x 400 บาท = 204,800 บาท 3. ค่าที่พักเหมาจ่าย - จำนวน 128 ห้อง x 1 คืน x 1,600 บาท = 204,800 บาท 4. ค่าพาหนะ - เหนารถทัวร์ จำนวน 4 คัน x 3 วัน x 15,000 บาท = 180,000 บาท 5. ค่าน้ำมันเชื้อเพลิง - รถตู้สหกรณ์ จำนวน 1 คัน x 3,000 บาท x 3 วัน = 9,000 บาท 6. ค่าใช้จ่ายอื่นๆ - ค่าป้ายไวนิล จำนวน 1 ป้าย x = 1,000 บาท - ค่าห้องจัดเลี้ยง/เครื่องเสียง = 15,000 บาท รวมเป็นเงิน 881,000 บาท

ลำดับ	ชื่อโครงการ/แผนงาน	กิจกรรมหลัก	ตัวชี้วัด		ระยะเวลา	งบประมาณ
			ปริมาณ	คุณภาพ		
6	โครงการพัฒนาศักยภาพผู้แทนสมาชิก	จัดอบรมสมาชิกเพื่อให้ผู้แทนเข้าใจระบบสหกรณ์ เพื่อผู้แทน เข้าใจระเบียบ ข้อบังคับและหลักการ สหกรณ์ รับฟังปัญหาและแนวทางการแก้ไขปัญหาของสมาชิก	อย่างน้อยปีละ 1 ครั้ง	ร้อยละ 80 ของกลุ่มเป้าหมายมีความพึงพอใจ	ต.ค.67-ก.ย. 68	<p>งบประมาณ</p> <ol style="list-style-type: none"> <li>ค่าเบี้ยเลี้ยง (กลุ่มเป้าหมาย 192 คน) <ul style="list-style-type: none"> <li>- ผู้แทนสมาชิก จำนวน 156 คน x 500 บาท x 2 วัน = 156,000.00 บาท</li> <li>- ประธานกรรมการ จำนวน 1 คน x 1,000 บาท x 2 วัน = 2,000 บาท</li> <li>- กรรมการ/ผ.จก. จำนวน 15 คน x 800 บาท x 2 วัน = 24,000 บาท</li> <li>- ที่ปรึกษา จำนวน 5 คน x 800 บาท x 2 วัน = 8,000 บาท</li> <li>- ผู้ตรวจสอบกิจการ จำนวน 2 คน x 800 บาท x 2 วัน = 3,200 บาท</li> <li>- ผู้ช่วยผ.จก. จำนวน 2 คน x 600 บาท x 2 วัน = 2,400 บาท</li> <li>- เจ้าหน้าที่ จำนวน 11 คน x 500 บาท x 2 วัน = 11,000 บาท</li> </ul> </li> <li>ค่าอาหาร จำนวน 192 คน x 2 มื้อ x 400 บาท = 153,600 บาท</li> <li>ค่าที่พักเหมาจ่าย <ul style="list-style-type: none"> <li>- จำนวน 96 ห้อง x 1 คืน x 1,400 บาท = 134,400 บาท</li> </ul> </li> <li>ค่าพาหนะ</li> <li>- เหมารถทัวร์ จำนวน 4 คัน x 3 วัน x 15,000 บาท = 180,000 บาท</li> <li>5. ค่าน้ำมันเชื้อเพลิง</li> <li>- รถผู้สหกรณ์ จำนวน 1 คัน x 3,000 บาท x 3 วัน = 9,000 บาท</li> <li>6. ค่าใช้จ่ายอื่นๆ <ul style="list-style-type: none"> <li>- ค่าป้ายไวนิล จำนวน 1 ป้าย x 1,000 บาท = 1,000 บาท</li> <li>- ค่าเช่าห้องประชุม = 10,000 บาท</li> <li>- ค่าห้องจัดเลี้ยง/เครื่องเสียง = 15,000 บาทรวมเป็นเงิน 709,600 บาท</li> </ul> </li> </ol>
7	โครงการพัฒนาศักยภาพกรรมการ เจ้าหน้าที่สหกรณ์ฯ	1. จัดประชุม/อบรม โครงการเชิงปฏิบัติการ 2. ร่วมประชุม/อบรม โครงการฝึกอบรมบุคลากรในสายงานที่จำเป็น 3. ร่วมประชุมใหญ่สามัญประจำปีของชมรมเจ้าหน้าที่สหกรณ์ออมทรัพย์ภาคตะวันออกเฉียงเหนือ	อย่างน้อยปีละ 1 ครั้ง	เข้าร่วมการประชุม/อบรมวิชาการมากกว่าร้อยละ 60	ต.ค.67-ก.ย. 68	<p>งบประมาณ</p> <ol style="list-style-type: none"> <li>ค่าเบี้ยเลี้ยง (กลุ่มเป้าหมาย 34 คน) <ul style="list-style-type: none"> <li>- ประธานกรรมการ จำนวน 1 คน x 1,000 บาท x 2 วัน = 2,000 บาท</li> <li>- กรรมการ/ผ.จก. จำนวน 15 คน x 800 บาท x 2 วัน = 24,000 บาท</li> <li>- ที่ปรึกษา จำนวน 5 คน x 800 บาท x 2 วัน = 8,000 บาท</li> <li>- ผู้ช่วยผ.จก. จำนวน 2 คน x 600 บาท x 2 วัน = 2,400 บาท</li> <li>- เจ้าหน้าที่ จำนวน 11 คน x 500 บาท x 2 วัน = 11,000 บาท</li> </ul> </li> <li>ค่าอาหาร จำนวน 34 คน x 3 มื้อ x 500 บาท = 51,000 บาท</li> <li>ค่าอาหารว่าง จำนวน 34 คน x 4 มื้อ x 100 บาท = 13,600 บาท</li> <li>ค่าที่พักเหมาจ่าย <ul style="list-style-type: none"> <li>- จำนวน 17 ห้อง x 1 คืน x 1,800 บาท = 30,600 บาท</li> </ul> </li> <li>ค่าพาหนะ</li> <li>- เหมารถทัวร์ จำนวน 1 คัน x 3 วัน x 15,000 บาท = 45,000 บาท</li> <li>6. ค่าใช้จ่ายอื่นๆ <ul style="list-style-type: none"> <li>- ค่าป้ายไวนิล จำนวน 1 ป้าย x 1,000 บาท = 1,000 บาท</li> <li>- ค่าเช่าห้องประชุม = 10,000 บาท</li> <li>- ค่าห้องจัดเลี้ยง/เครื่องเสียง = 15,000 บาท</li> </ul> </li> </ol> <p>รวมเป็นเงิน 213,600 บาท</p>

รายชื่อผู้ที่ได้รับทุนการศึกษาประจำปี 2567  
ประเภททุนสมาชิก

ลำดับ	เลขที่	ชื่อ - สกุล	สังกัด/หน่วยงาน	ระดับชั้น
1	1925	นายพงษ์ศักดิ์ มงคลมาตย์	สำนักงานสาธารณสุขจังหวัดอำนาจเจริญ	ปริญญาตรี
2	1995	ว่าที่ ร.ต.หญิงธัญมล ช่างโชติ	สำนักงานสาธารณสุขจังหวัดอำนาจเจริญ	ปริญญาเอก
3	2030	นายเอกฤทธิ ช่างโชติ	สำนักงานสาธารณสุขจังหวัดอำนาจเจริญ	ปริญญาตรี
4	2086	นางกัญญาภักดิ์ ตูละวรรณ	โรงพยาบาลลืออำนาจ	ปริญญาตรี
5	2112	นางสาวน้ำทิพย์ ฐมาชิน	องค์การบริหารส่วนจังหวัดอำนาจเจริญ	ปริญญาตรี
6	2175	นายธนวัฒน์ สิงห์ชู	โรงพยาบาลลืออำนาจ	ปริญญาตรี
7	2197	นายนราธิป ชมภูบุตร	โรงพยาบาลอำนาจเจริญ	ปริญญาเอก
8	2389	นางสาวพยอม ทองใบ	สำนักงานสาธารณสุขอำเภอเมืองอำนาจเจริญ	ปริญญาเอก
9	2422	นางสาวศิรินทิพย์ ตะวงค์	โรงพยาบาลพนา	ปริญญาตรี
10	2580	นางรัตนาภรณ์ ชันติมัง	โรงพยาบาลปทุมราชวงศา	ปริญญาตรี
11	2583	นางเพ็ญประภา กมะณี	สำนักงานสาธารณสุขอำเภอชานุมาน	ปริญญาตรี
12	2725	นางศิริธัญญา บุตรสีทา	ข้าราชการต่างจังหวัด	ปริญญาตรี
13	2901	นางสาวสุธิดา ปาบุตร	โรงพยาบาลปทุมราชวงศา	ปริญญาโท
14	2997	นางสาวนงลักษณ์ มากดี	องค์การบริหารส่วนจังหวัดอำนาจเจริญ	ปริญญาตรี
15	3028	นางสาวณัฐสุดา สาโท	โรงพยาบาลอำนาจเจริญ	ปริญญาตรี
16	3260	นายอภิวิทย์ ใจเอื้อ	โรงพยาบาลปทุมราชวงศา	ปริญญาตรี
17	3266	นายชัยวัฒน์ สีงาม	โรงพยาบาลอำนาจเจริญ	ปริญญาตรี
18	3333	นางสาวสุพิชชา แสนโท	โรงพยาบาลพนา	ปริญญาตรี
19	3492	นางสาวณัชปภา ธนโชคกฤติธร	โรงพยาบาลพนา	ปริญญาตรี
20	3493	นางสาวอารีญา อุตอามาตย์	โรงพยาบาลเสนางคนิคม	ปริญญาตรี
21	3556	นายเสริมพงษ์ เมาแรต	องค์การบริหารส่วนจังหวัดอำนาจเจริญ	ปริญญาโท
22	3559	นายธนภัทร พรรณรัตน์	โรงพยาบาลพนา	ปริญญาโท
23	3562	นายโสภณัฐ รัตนโกเศศ	สหกรณ์ออมทรัพย์สาธารณสุขจังหวัดอำนาจเจริญ จำกัด	ปริญญาตรี

## ประเภทกอนุบุตรสมาชิก (ระดับอนุบาลและประถมศึกษา)

ลำดับ	เลขที่	ชื่อ - สกุล	สังกัด/หน่วยงาน	ชื่อบุตร
1	65	นายภัทรวรรณ คำดี	สำนักงานสาธารณสุขอำเภอพนา	เด็กชายกฤติเดช คำดี
2	960	นางบังอร เสาหงษ์	ข้าราชการบำนาญ สสจ.อำนาจเจริญ	เด็กชายพงศกร เสาหงษ์
3	1080	นายประสิทธิ์ ยืนสุข	องค์การบริหารส่วนจังหวัดอำนาจเจริญ	เด็กชายปณิธาน ยืนสุข
4	1173	นางกฤษิรา ศรีตัสสูง	องค์การบริหารส่วนจังหวัดอำนาจเจริญ	เด็กชายชาญกวีรินทร์ สุภาคาร
5	1189	นายกมล แผงจ่าย	องค์การบริหารส่วนจังหวัดอำนาจเจริญ	เด็กชายภัทรบดีรินทร์ แผงจ่าย
6	1342	นายวรมธ กลมเกลียว	โรงพยาบาลหัวตะพาน	เด็กชายปภักร กลมเกลียว
7	1407	นายณัฐวัฒน์ กุลอมรวีวัฒน์	องค์การบริหารส่วนจังหวัดอำนาจเจริญ	เด็กชายบารเมษฐ์ กุลอมรวีวัฒน์
8	1410	นายคมศักดิ์ ธานีโรจน์	โรงพยาบาลอำนาจเจริญ	เด็กชายศุทธิวีร์ ธานีโรจน์
9	1499	นายอนันตชัย โสภานันท์	ข้าราชการต่างจังหวัด	เด็กชายโสภณวิชญ์ โสภานันท์
10	1514	นางจรรยาภรณ์ เสี่ยมศักดิ์	โรงพยาบาลอำนาจเจริญ	เด็กหญิงกรณัฐ เสี่ยมศักดิ์
11	1537	นายสรศักดิ์ สันลักษณ์	โรงพยาบาลอำนาจเจริญ	เด็กชายสิริวิชญ์ สันลักษณ์
12	1542	นายอนิวรรณ เสี่ยมศักดิ์	โรงพยาบาลอำนาจเจริญ	เด็กหญิงสิริกร เสี่ยมศักดิ์
13	1630	นางสาวชัตติยา จันทร์แดง	องค์การบริหารส่วนจังหวัดอำนาจเจริญ	เด็กชายชนะชัย โพธิ์ไทรย์
14	1632	นางเจนจิรา คงประเสริฐศรี	โรงพยาบาลพนา	เด็กหญิงจิระภัสสร คงประเสริฐศรี
15	1646	นางวรวรรณ สุวรรณไตรย์	โรงพยาบาลชานุมาน	เด็กชายชินธีรธาม สุวรรณไตรย์
16	1647	นายทรงภพ แผงศรี	องค์การบริหารส่วนจังหวัดอำนาจเจริญ	เด็กชายพลกฤต แผงศรี
17	1700	นางสาวธิดารัตน์ บรรหารบุตร	โรงพยาบาลอำนาจเจริญ	เด็กหญิงศิริญาภา พันธุ์สุวรรณ
18	1773	นายณัฐวุฒิ พัวพิทยาเลิศ	สำนักงานสาธารณสุขจังหวัดอำนาจเจริญ	เด็กหญิงณลิตา พัวพิทยาเลิศ
19	1782	นางวีรยา พัวพิทยาเลิศ	สำนักงานสาธารณสุขจังหวัดอำนาจเจริญ	เด็กหญิงณลิตา พัวพิทยาเลิศ
20	1783	นางสาวรุ่งทิวา ไพเราะ	โรงพยาบาลเสนางคนิคม	เด็กชายธนกฤต โสมอินทร์
21	1790	นางฐิติชญา วงค์เทพ	โรงพยาบาลปทุมราชวงศา	เด็กหญิงสิริวิมล วงค์เทพ
22	1809	นายอภัย สนามเหล่า	โรงพยาบาลพนา	เด็กหญิงโปรดปราน สนามเหล่า
23	1834	นางสาววราภรณ์ พินโย	โรงพยาบาลเสนางคนิคม	เด็กหญิงชพร ชิมวรรณะ
24	1865	นางสาววัชนันท์ญา สายสุพรรณ	โรงพยาบาลชานุมาน	เด็กชายพลลัทม์ พวงคำ
25	1876	นางปณณช ชิตทอง	โรงพยาบาลปทุมราชวงศา	เด็กชายปณณต์ ชิตทอง
26	1878	นางสุริยง พัวพันธ์	โรงพยาบาลปทุมราชวงศา	เด็กหญิงมณฑิต พัวพันธ์
27	1904	นายธีระพงษ์ หลักทอง	สำนักงานสาธารณสุขจังหวัดอำนาจเจริญ	เด็กชายพัฒนศักดิ์ หลักทอง
28	1911	นายดำรงเดช สันภัย	ข้าราชการต่างจังหวัด	เด็กหญิงกวีณิดา สันภัย
29	1916	นางพัทธรัตน์ ศรีลาศักดิ์	โรงพยาบาลปทุมราชวงศา	เด็กหญิงณัฐธิดา ศรีลาศักดิ์
30	1920	นายการุณ งามเถื่อน	โรงพยาบาลหัวตะพาน	เด็กหญิงเพ็ญพิชชา งามเถื่อน
31	1923	นางสาวบัวไล วงศ์จันทร์	สำนักงานสาธารณสุขอำเภอเมืองอำนาจเจริญ	เด็กชายภัทรบดีรินทร์ แผงจ่าย
32	1930	นางรุจิราวรรณ พลพวก	โรงพยาบาลพนา	เด็กชายกันตวิชญ์ พลพวก



## ประเภทกอนุบุตรสมาชิก (ระดับอนุบาลและประถมศึกษา)

ลำดับ	เลขที่	ชื่อ - สกุล	สังกัด/หน่วยงาน	ชื่อบุตร
33	1936	นางจิรสุดา ยูวพรหม	โรงพยาบาลพนา	เด็กหญิงศศิธรดา ยูวพรหม
34	1949	นางสาวพิมพ์นารา นนทวงศ์	โรงพยาบาลอำนาจเจริญ	เด็กชายพิทยุต์ม ชมทอง
35	1951	นางสาวธัญญาภรณ์ ธัญญศรีสมบัติ	โรงพยาบาลหัวตะพาน	เด็กชายธนวรรธน์ ธัญญศรีสมบัติ
36	1952	นายสุระเดช พรหมนต์	องค์การบริหารส่วนจังหวัดอำนาจเจริญ	เด็กชายกิตติรัชชานนท์ พรหมนต์
37	1962	นางจิรวัดน์ ราชภัคดี	โรงพยาบาลพนา	เด็กชายตุลลัม ราชภัคดี
38	1968	นางสาวคณิตดา ทองมหา	โรงพยาบาลอำนาจเจริญ	เด็กชายภคิน ทองสันต์
39	1969	นายสันติชัย ระหงษ์	องค์การบริหารส่วนจังหวัดอำนาจเจริญ	เด็กหญิงสิริภัทรา ระหงษ์
40	1975	นางสาวดาววัลย์ บุญทศ	สำนักงานสาธารณสุขจังหวัดอำนาจเจริญ	เด็กหญิงนิชาภา คำภาทุ
41	1977	นายอดิสร อ่อนหวาน	องค์การบริหารส่วนจังหวัดอำนาจเจริญ	เด็กหญิงชนิดาภา อ่อนหวาน
42	2047	นางสาวรุ่งรัตน์ มุกกันต์	โรงพยาบาลอำนาจเจริญ	เด็กหญิงปวีศา ชนากลาง
43	2104	นายอำพร ธนูศิลป์	องค์การบริหารส่วนจังหวัดอำนาจเจริญ	เด็กหญิงณัฐรดา ธนูศิลป์
44	2126	นายพร้อมพงษ์ ภิญโญ	องค์การบริหารส่วนจังหวัดอำนาจเจริญ	เด็กหญิงณัฐนิชา ภิญโญ
45	2136	นางณัฐณี ภูมิพันธ์(สุทธิคุณ)	องค์การบริหารส่วนจังหวัดอำนาจเจริญ	เด็กชายณัฐฐากร ภูมิพันธ์
46	2146	นางดารุณี วาทิน	ข้าราชการต่างจังหวัด	เด็กชายณัฐนนท์ วาทิน
47	2149	นางสาวสุกัญญา โสห์คำ	สำนักงานสาธารณสุขอำเภอลืออำนาจ	เด็กชายติณณภพ ระวะใจ
48	2155	นางจินตนา พลเทพ	องค์การบริหารส่วนจังหวัดอำนาจเจริญ	เด็กหญิงธัญชนก พลเทพ
49	2181	นายอนุวัตร ทรัพย์ทวีเศรษฐ์	สำนักงานสาธารณสุขจังหวัดอำนาจเจริญ	เด็กหญิงธวัลพร ทรัพย์ทวีเศรษฐ์
50	2194	นางสาวชนิพร ศรีระมาตร	องค์การบริหารส่วนจังหวัดอำนาจเจริญ	เด็กหญิงพิมพ์ภัทรา วงษ์พิจิตร
51	2256	นางสาวนวล โคตะสิน	โรงพยาบาลชานุมาน	เด็กหญิงกาญญาอรินทร์ อรอินทร์
52	2261	นางสาวกาญจนภรณ์ ทองบ่อ	โรงพยาบาลปทุมราชวงศา	เด็กชายกรวิญญ์ สังสนา
53	2341	นางสาวชนิษฐา กลิ่นอัม	โรงพยาบาลชานุมาน	เด็กหญิงจรัสรัตน์ หอยสังข์
54	2377	นายกิตติคุณ จันทรเวช	โรงพยาบาลปทุมราชวงศา	เด็กชายธัชกร จันทรเวช
55	2380	นางรุ่งสวรรณ นวลวรรณ	ข้าราชการต่างจังหวัด	เด็กหญิงกนกพร นวลวรรณ
56	2384	นายชาญวุฒิ คำมอญ	สำนักงานสาธารณสุขจังหวัดอำนาจเจริญ	เด็กหญิงน่านน้ำ คำมอญ
57	2386	นายภูวนันท์ สุวรรณไตรย์	โรงพยาบาลชานุมาน	เด็กชายชัยณวินท์ สุวรรณไตรย์
58	2421	นางสาวศิรินทร์ทิพย์ พรหมทา	โรงพยาบาลลืออำนาจ	เด็กชายภูมิแผ่นดิน พรหมทา
59	2426	นางคณินิจ โสมรักษ์	สำนักงานสาธารณสุขอำเภอปทุมราชวงศา	เด็กหญิงคันธรส โสมรักษ์
60	2439	นางสาวพัชราภรณ์ บุปผา	โรงพยาบาลอำนาจเจริญ	เด็กชายปริญภัทร วงศ์ศิกุล
61	2459	นางอรุณรัตน์ วันทอง (เสาทอง)	โรงพยาบาลปทุมราชวงศา	เด็กหญิงบุณยาพร วันทอง
62	2475	นางภาวิณี บุปผาชาติ	โรงพยาบาลอำนาจเจริญ	เด็กหญิงพชรมลย์ บุปผาชาติ
63	2491	นางสาวจุฑารัตน์ ทองล่อง	โรงพยาบาลเสนางคนิคม	เด็กชายอวิวัฒน์ ทองล่อง
64	2494	นางสาววลัยพร เหล็กกล้า	โรงพยาบาลปทุมราชวงศา	เด็กหญิงนารินทร์ เหล็กกล้า

## ประเภทกอนุบุตรสมาชิก (ระดับอนุบาลและประถมศึกษา)

ลำดับ	เลขที่	ชื่อ - สกุล	สังกัด/หน่วยงาน	ชื่อบุตร
65	2498	นางจินตนา ปะละมา	ข้าราชการต่างจังหวัด	เด็กหญิงกัญจนกาญจน์ ปะละมา
66	2518	นางสาวจันสุตา วรรมโสภา	ข้าราชการต่างสังกัด	เด็กหญิงภัทรสุตา วรรมโสภา
67	2587	นางเมวดี ชูจิตต์	โรงพยาบาลหัวตะพาน	เด็กชายพงษ์พิชญ์ ชูจิตต์
68	2589	นางสาวมะลิวัลย์ นามแสน	โรงพยาบาลอำนาจเจริญ	เด็กชายจิณณ์ กัลยบุตร
69	2599	นางสาววิษญาพร ยืนยง	โรงพยาบาลเสนางคนิคม	เด็กหญิงกฤตชญาพร เดชผล
70	2610	นางภคอร ธนูศิลป์	โรงพยาบาลลืออำนาจ	เด็กหญิงณัฐรดา ธนูศิลป์
71	2632	นางสาวเสาวลักษณ์ พิชระฐิติกุล	โรงพยาบาลอำนาจเจริญ	เด็กชายพิสิษฐ์ พิชระฐิติกุล
72	2646	นายพงศกร บัวลา	โรงพยาบาลพนา	เด็กชายพลกฤษ บัวลา
73	2652	นางพิศมัย ศรีริรัมย์	องค์การบริหารส่วนจังหวัดอำนาจเจริญ	เด็กชายปิ่นณวิชญ์ ศรีริรัมย์
74	2654	นายปิ่นณธร เลิศเอกธรรม	โรงพยาบาลปทุมราชวงศา	เด็กหญิงปัทมา เลิศเอกธรรม
75	2661	นางสาวชนนิกันต์ พงษ์ประเสริฐ	โรงพยาบาลอำนาจเจริญ	เด็กชายอนิรุทธ์ อัมญาติ
76	2729	นางศิริพร หอมหวล(ไทยกิจ)	โรงพยาบาลอำนาจเจริญ	เด็กชายณัฐสาร หอมหวน
77	2731	นางสาวสุดารัตน์ โมระดา	สำนักงานสาธารณสุขจังหวัดอำนาจเจริญ	เด็กหญิงณัฏฐ์ สุทธิพรชัย
78	2743	นางสุดารัตน์ กลิ่นบุพชาติ	โรงพยาบาลอำนาจเจริญ	เด็กหญิงบุญสิตา กลิ่นบุพชาติ
79	2784	นางสาวกฤษณาพร สุระ	โรงพยาบาลอำนาจเจริญ	เด็กหญิงณัฐนิชา คุ่มหมื่นไวย
80	2789	นางปราณี ทิพนินพรม	โรงพยาบาลอำนาจเจริญ	เด็กชายศุภกร ทิพนินพรม
81	2794	นางสาวอุไร เทพพันธา	โรงพยาบาลปทุมราชวงศา	เด็กหญิงกชกร ไตรวงค์
82	2797	นางประณิดา งามเถื่อน	โรงพยาบาลหัวตะพาน	เด็กหญิงพัชร์พิชชา งามเถื่อน
83	2812	นายอนุรักษ์ ัญญศรีสมบัติ	สำนักงานสาธารณสุขอำเภอเมืองอำนาจเจริญ	เด็กหญิงจิตาภรณ์ ัญญศรีสมบัติ
84	2821	นางสาวดอกคุณ บูชาพันธ์	องค์การบริหารส่วนจังหวัดอำนาจเจริญ	เด็กชายวาทัญญู บูชาพันธ์
85	2859	นายศรายุทธ ทองโส	โรงพยาบาลอำนาจเจริญ	เด็กหญิงสุประวีณ์ ทองโส
86	2883	นางสาวรัชดา อุทิศสาร	โรงพยาบาลชานุมาน	เด็กหญิงปวีศา ปาวงค์
87	2908	นางวรรณวนัช กุลอมรวีวัฒน์	องค์การบริหารส่วนจังหวัดอำนาจเจริญ	เด็กหญิงกัญญาณัฐ กุลอมรวีวัฒน์
88	2925	นางสาวอรพรรณ บุญยะมาตย์	โรงพยาบาลอำนาจเจริญ	เด็กชายวีรณิศร์ บุญยะมาตย์
89	2930	นางปิยะธิดา เลิศเอกธรรม	โรงพยาบาลเสนางคนิคม	เด็กหญิงปัทมา เลิศเอกธรรม
90	2945	นายพงศกร วันทาพงษ์	โรงพยาบาลอำนาจเจริญ	เด็กหญิงพิชญ์ธิดา วันทาพงษ์
91	2954	นางสาวอรวิดี ทานะภาค	โรงพยาบาลอำนาจเจริญ	เด็กชายภควรรช นันไชยกัน
92	2981	นายชุตินันท์ พัวพันธ์	โรงพยาบาลปทุมราชวงศา	เด็กหญิงเอวารินทร์ พัวพันธ์
93	3018	นางปวีณา บัวลา	โรงพยาบาลอำนาจเจริญ	เด็กชายพลกฤษ บัวลา
94	3048	นางสาวอุไรวรรณ กุมภีโร	สำนักงานสาธารณสุขจังหวัดอำนาจเจริญ	เด็กชายศุภณัฐ บุญวิจิตร
95	3051	นายปัญญา วงศ์เสนา	โรงพยาบาลอำนาจเจริญ	เด็กชายนพกรณ์ วงศ์เสนา
96	3082	นางสาวอนุสรรา ทองบ่อ	โรงพยาบาลชานุมาน	เด็กหญิงกมลรัตน์ จันสว่าง

## ประเภททุนบุตรสมาชิก (ระดับอนุบาลและประถมศึกษา)

ลำดับ	เลขที่	ชื่อ - สกุล	สังกัด/หน่วยงาน	ชื่อบุตร
97	3090	นายกล้า มีชัย	สำนักงานสาธารณสุขจังหวัดอำนาจเจริญ	เด็กชายชินวาทิน มีชัย
98	3092	นางสาวชัญญาธิษฐ์ สายสะอาด	โรงพยาบาลหัวตะพาน	เด็กหญิงชลิษฐา สายสะอาด
99	3094	นางสาวอริษา ตาวะศรี	ข้าราชการต่างจังหวัด	เด็กชายณฐนนท์ พลหงสา
100	3163	นางสาวกุลธิดา กุลเสรี	องค์การบริหารส่วนจังหวัดอำนาจเจริญ	เด็กหญิงแก้วดินทร์ พลราชม
101	3189	นางชนิษฐา หวานคำ	โรงพยาบาลอำนาจเจริญ	เด็กหญิงกานต์ญาติา หวานคำ
102	3208	นางสาว मुखะริน ไกยชาติ	โรงพยาบาลอำนาจเจริญ	เด็กชายธีรกรณ์ ภูศิริ
103	3220	นายศราวดี แสนโท	โรงพยาบาลขานูมาน	เด็กหญิงเกวลิน แสนโท
104	3226	นางสาวจรีรัตน์ มุกดา	โรงพยาบาลหัวตะพาน	เด็กชายจิรคุณ พันธธา
105	3272	นายวิมล ชากักดี	โรงพยาบาลปทุมราชวงศา	เด็กหญิงสิริวรรณภา ชากักดี
106	3325	นางสาวเจนนี่ อนุชัย	องค์การบริหารส่วนจังหวัดอำนาจเจริญ	เด็กชายศตคุณ ไตยมูล
107	3337	นายรัตนชัย คำบรรพ์	โรงพยาบาลนา	เด็กชายธนวิทย์ คำบรรพ์
108	3351	นางวาทีณี แสงอ่อน	สำนักงานสาธารณสุขจังหวัดอำนาจเจริญ	เด็กหญิงปวีศา แสงอ่อน
109	3368	นางนัฐพร ลาทา	โรงพยาบาลอำนาจเจริญ	เด็กชายธันยบุรณ์ ลาทา
110	3390	นางเมตตา แอกทอง	โรงพยาบาลอำนาจเจริญ	เด็กหญิงอภิพรณ์ แอกทอง
111	3401	นางสาววิลาวัลย์ มหาไชย	โรงพยาบาลลืออำนาจ	เด็กชายปณิติต มหาไชย
112	3446	นายณัฐวุฒิ ผดุงไสย	สำนักงานสาธารณสุขจังหวัดอำนาจเจริญ	เด็กชายญาณวุฒิ ผดุงไสย
113	3447	นางสายสุนี ผดุงไสย	โรงพยาบาลเสนางคนิคม	เด็กชายนรภัทร ผดุงไสย
114	3456	นางจามรี ปัฐมาต	โรงพยาบาลอำนาจเจริญ	เด็กชายวีรภัทร ปัฐมาต
115	3459	นางจุฑามาศ คุณวุฒิ	สำนักงานสาธารณสุขจังหวัดอำนาจเจริญ	เด็กหญิงปรมาภรณ์ คุณวุฒิ
116	3482	นางสาวพิกุลแก้ว ทองกันยา	โรงพยาบาลอำนาจเจริญ	เด็กหญิงณปภัศ ทองกันยา
117	3537	นางสาวรุ่งทิวา เอาไชย	โรงพยาบาลอำนาจเจริญ	เด็กหญิงพิชญธิดา พิมพบุตร
118	3544	นางสาวสุนิษา ชารีหอม	โรงพยาบาลปทุมราชวงศา	เด็กชายอัครชัย โปธิรักษ์

## ประเภทกอนุบุตรสมาชิก (ระดับมัธยมศึกษา)

ลำดับ	เลขที่	ชื่อ - สกุล	สังกัด/หน่วยงาน	ชื่อบุตร
1	430	นางสาวสุจิตลักษณ์ เสนาจันทร์	สหกรณ์ออมทรัพย์สาธารณสุขจังหวัดอำนาจเจริญ จำกัด	นางสาวปรียากร ศิริบุรณ์
2	479	นางนพพร แก้วกล้า	โรงพยาบาลหัวตะพาน	นายเกษมศักดิ์ แก้วกล้า
3	487	นางวิสิฐศนีย์ บุญศักดิ์	สำนักงานสาธารณสุขอำเภอพนา	นางสาวฐานิตา บุญศักดิ์
4	537	นายนิสสัน พันทะนาม	สำนักงานสาธารณสุขอำเภอพนา	เด็กชายธฤตวัน พันทะนาม
5	549	นายพิพัฒชัย กระแสเสน	โรงพยาบาลชานุมาน	นายเดชวัต กระแสเสน
6	550	นายคมกริช พิกุล	โรงพยาบาลชานุมาน	นางสาวณัฐชา พิกุล
7	557	นางนิลวรรณ คณาบุตร	สำนักงานสาธารณสุขอำเภอสิ้ออำนาจ	นายศุภกิตติ์ คณาบุตร
8	659	นางสาวนัชชฎา คงทนศิระกุล	โรงพยาบาลอำนาจเจริญ	นางสาวจณิสตา คงทนศิระกุล
9	704	นางสุปราณี อจาระขันธ	โรงพยาบาลอำนาจเจริญ	นางสาวศิรินาฏ อจาระขันธ
10	734	นางสาวไหมแก้ว ฝาริบุตร	องค์การบริหารส่วนจังหวัดอำนาจเจริญ	นางสาวกิตติยาภรณ์ ฝาริบุตร
11	768	นางชุติกัญจน์ คลังแสง	ข้าราชการบำนาญ สสจ.อำนาจเจริญ	นายปลั่งกร คลังแสง
12	801	นางอ้อมใจ เนื่องเผือก	สำนักงานสาธารณสุขอำเภอเมืองอำนาจเจริญ	เด็กชายธนชชา เนื่องเผือก
13	856	นายถนอม นิตะโคตร	โรงพยาบาลหัวตะพาน	นางสาวศิริภัสสร นิตะโคตร
14	860	นายภราดัย ศรีระวงค์	ข้าราชการบำนาญ อบจ.อำนาจเจริญ	นางสาวเชษฐัฐสุดา ศรีระวงค์
15	870	นายเสน่ห์ศักดิ์ สีหารัตน์	องค์การบริหารส่วนจังหวัดอำนาจเจริญ	นางสาวพิชญ์สินี สีหารัตน์
16	872	นางสาลินี พุทธชิน	โรงพยาบาลอำนาจเจริญ	นายวรการ พุทธชิน
17	908	นายปรีดา นະดาบุตร	ข้าราชการต่างสังกัด	เด็กหญิงศศิกานต์ นະดาบุตร
18	910	นางวีไลวรรณ ช้อนทอง(บัวคำ)	โรงพยาบาลอำนาจเจริญ	นายสุประวีณ์ ช้อนทอง
19	933	นายสุพล แก้วเรือง	โรงพยาบาลพนา	นายสุพศิน แก้วเรือง
20	934	นางสาวพรทิวา วันติวังษ์	โรงพยาบาลอำนาจเจริญ	เด็กชายสิทธิพันธ์ วิรุฬวัฒน์
21	941	นางจิราภรณ์ จันทะมูล(สารธิมา)	โรงพยาบาลอำนาจเจริญ	เด็กชายอิทธิณัฐ สารธิมา
22	973	นางสาวประภา โสพะสิงห์	โรงพยาบาลปทุมราชวงศา	นางสาวศศิวิมล สมเนตร
23	1009	นางอรณิชา คະเนนนิล	โรงพยาบาลอำนาจเจริญ	เด็กหญิงภัคจิราพร คະเนนนิล
24	1045	นางมันทนา พิลาไชย	โรงพยาบาลเสนางคณิคม	นางสาวระพีพร พิลาไชย
25	1081	นางทัศนีย์ ญวงษ์ศรี	โรงพยาบาลอำนาจเจริญ	เด็กชายธีรภัทร ญวงษ์ศรี
26	1118	นางปรียาภรณ์ โสมรักษ์	โรงพยาบาลปทุมราชวงศา	นายปลั่งกร โสมรักษ์
27	1121	นายดิเรก คณะรัตน์	องค์การบริหารส่วนจังหวัดอำนาจเจริญ	นายเสฏฐวุฒิ คณะรัตน์
28	1167	นางวีไล พลเขต	โรงพยาบาลพนา	นางสาวเบญญาภา พลเขต
29	1182	นางนิตยา นพแก้ว	โรงพยาบาลปทุมราชวงศา	นายพนนพัฒน์ นพแก้ว
30	1183	นางวงเดือน แก้วตา	โรงพยาบาลเสนางคณิคม	นายธีระศักดิ์ แก้วตา
31	1185	นางมะลิวรรณ ปรีอทอง	โรงพยาบาลปทุมราชวงศา	นางสาวปติตานันท์ ปรีอทอง
32	1198	นางนฤมล บุรมย์	โรงพยาบาลหัวตะพาน	นางสาวชิตาภา บุรมย์



## ประเภทกบฏรสมาชิก (ระดับมัธยมศึกษา)

ลำดับ	เลขที่	ชื่อ - สกุล	สังกัด/หน่วยงาน	ชื่อบุตร
33	1208	นายสุนทร โมทอง	องค์การบริหารส่วนจังหวัดอำนาจเจริญ	นายสิริรัฐกร โมทอง
34	1215	นางมลวิทย์ สารสอน	โรงพยาบาลพนา	นายศรัณ สารสอน
35	1241	นางนิตยา ปฏิกานัง	โรงพยาบาลหัวตะพาน	นางสาวพัทธ์พิมล ปฏิกานัง
36	1253	นางทิตา โพธิสาร	โรงพยาบาลอำนาจเจริญ	นางสาวธีรนาถ โพธิสาร
37	1286	นายสนั่น ปรีอทอง	องค์การบริหารส่วนจังหวัดอำนาจเจริญ	นางสาวปลิดานันท์ ปรีอทอง
38	1287	นายศิริโชค ถือโคตร	องค์การบริหารส่วนจังหวัดอำนาจเจริญ	เด็กหญิงธัญญา ถือโคตร
39	1297	นางบุษบง สามาเลิศ	องค์การบริหารส่วนจังหวัดอำนาจเจริญ	นายภูมิพัฒน์ บุญสาหัส
40	1300	นายวิเชียร เขียวเข้ม	โรงพยาบาลปทุมราชวงศา	นางสาวชลภา เขียวเข้ม
41	1308	นางจุฑามาศ รวมนวงศ์	โรงพยาบาลอำนาจเจริญ	เด็กชายธนซ์ รวมนวงศ์
42	1312	นางสาวกัญญารมย์ อุนาภาค	องค์การบริหารส่วนจังหวัดอำนาจเจริญ	นายศุภสินธุ์ ขนแดง
43	1320	นายเชิดชัย สีทาเลิศ	โรงพยาบาลชานุมาน	นายณัฐชัย สีทาเลิศ
44	1328	นางนรินทร์ทิพย์ จันทวงศ์	โรงพยาบาลปทุมราชวงศา	เด็กชายณจกร จันทวงศ์
45	1348	นางวรริตรา บุญเหลือ	โรงพยาบาลอำนาจเจริญ	นางสาวบุญสิตา บุญเหลือ
46	1352	นางกนกอร บุตตะ	โรงพยาบาลอำนาจเจริญ	นางสาวฐิติพร บุตตะ
47	1355	นางลัดดาวัลย์ เบคแมน	โรงพยาบาลอำนาจเจริญ	นางสาวชนกร ทัศบุตร
48	1361	นายอุทัย สังข์ฤกษ์	ข้าราชการต่างจังหวัด	เด็กหญิงอภัสรา สังข์ฤกษ์
49	1373	นางกานต์ธีรา ถือโคตร	โรงพยาบาลปทุมราชวงศา	นางสาวธัญชนก ถือโคตร
50	1397	นางวันเพ็ญ ภูมิสิงห์	โรงพยาบาลพนา	นางสาววรลัญช์ ภูมิสิงห์
51	1409	นางนิอร จันดีสาร	โรงพยาบาลอำนาจเจริญ	นางสาวสิรินทรา อนุภาพ
52	1420	นางนวลอนงค์ ปะตะสังค์	องค์การบริหารส่วนจังหวัดอำนาจเจริญ	เด็กชายกรวิชัย ปะตะสังค์
53	1432	นายสาคร ภูมิสิงห์	สำนักงานสาธารณสุขอำเภอพนา	นางสาววรลัญช์ ภูมิสิงห์
54	1436	นางประยูร ฟาร์โบ	ข้าราชการบำนาญ รพ.อำนาจเจริญ	นางสาวรภา ศรีกำพล
55	1505	นางวรรณรัฐ เรียบเรียง	โรงพยาบาลอำนาจเจริญ	เด็กหญิงวรรณยารัฐ เรียบเรียง
56	1548	นางสาวเครือวรรณ ศรีสารคาม	สำนักงานสาธารณสุขจังหวัดอำนาจเจริญ	เด็กชายนันทวัฒน์ บุตตะ
57	1552	นางสาวกณิชา นันทะวงศ์	โรงพยาบาลอำนาจเจริญ	นายธีรภัทร์ คำสุข
58	1578	นางเสาวนีย์ ชีระมาตย์	โรงพยาบาลอำนาจเจริญ	เด็กหญิงบุญยวีร์ ชีระมาตย์
59	1595	นายพินิจ ฤๅระวรรณ	โรงพยาบาลอำนาจเจริญ	นางสาวนภาพร ฤๅระวรรณ
60	1601	นายอรรถพล จันทป	องค์การบริหารส่วนจังหวัดอำนาจเจริญ	นางสาวชุติกัญจน์ จันทป
61	1618	นางรัชชิตา หวังผล	องค์การบริหารส่วนจังหวัดอำนาจเจริญ	นายอชิรวัฒน์ หวังผล
62	1619	นางสาววันธนา โกมล	องค์การบริหารส่วนจังหวัดอำนาจเจริญ	เด็กชายกฤษณนทร์ เสือดาว
63	1621	นายเทคนิค ทองศรี	องค์การบริหารส่วนจังหวัดอำนาจเจริญ	เด็กชายธนปกรณ์ ทองศรี
64	1633	นางสาวพรรณวาท นักบุญ	ข้าราชการต่างจังหวัด	เด็กหญิงพัชรพัชชา จันทสร
65	1640	นางสาวยุพิน ศรีสุพรรณ	โรงพยาบาลเสนางคนิคม	เด็กหญิงขวัญหทัย ศรีสุพรรณ

## ประเภททุนบุตรสมาชิก (ระดับมัธยมศึกษา)

ลำดับ	เลขที่	ชื่อ - สกุล	สังกัด/หน่วยงาน	ชื่อบุตร
66	1641	นางสาวสุนิทย ธรรมสาร	โรงพยาบาลลืออำนาจ	เด็กหญิงเมธภาพร หวังล้อมกลาง
67	1650	นางมาลา บุญแก้ว	องค์การบริหารส่วนจังหวัดอำนาจเจริญ	เด็กชายกรวิษณุ บุญแก้ว
68	1655	นางสาวอนุสรรา ธนาคุณ	องค์การบริหารส่วนจังหวัดอำนาจเจริญ	เด็กหญิงปรมาพร ธนาคุณ
69	1657	นางอัญชลี ประสีระตา(นิลแสง)	โรงพยาบาลอำนาจเจริญ	เด็กหญิงทักษอร ประสีระตา
70	1668	นางศิริพร บันลือ	โรงพยาบาลพนา	นายบรรรตัน บันลือ
71	1701	นายมัธยัสถ์ ธรณศิริวัฒน์	องค์การบริหารส่วนจังหวัดอำนาจเจริญ	เด็กชายธีรทัศน์ ธรณศิริวัฒน์
72	1725	นางสำรี ปัญญาภาพ	โรงพยาบาลอำนาจเจริญ	เด็กชายธนกฤต ปัญญาภาพ
73	1756	นางยุพิน สุขประเสริฐ	โรงพยาบาลอำนาจเจริญ	นายกฤตเมธ สุขประเสริฐ
74	1768	นายอิทธิพงษ์ ขุมทอง	องค์การบริหารส่วนจังหวัดอำนาจเจริญ	นางสาวเบญญาภา ขุมทอง
75	1779	นายนริศ โชติรสนิรมิต	โรงพยาบาลอำนาจเจริญ	เด็กหญิงนุตประวีณ์ โชติรสนิรมิต
76	1791	นายประศาสน์ โปธิ	โรงพยาบาลพุมราขวงศา	เด็กหญิงมธุรส โปธิ
77	1847	นางกรรณิกา จำนงค์	สำนักงานสาธารณสุขจังหวัดอำนาจเจริญ	เด็กชายกรรณวิษณ์ จำนงค์
78	1849	นางวารภรณ์ ฤระวรรณ	โรงพยาบาลอำนาจเจริญ	นางสาวนพพร ฤระวรรณ
79	1877	นางวารภรณ์ ใจเย็น	โรงพยาบาลพุมราขวงศา	เด็กหญิงวรุณพร ใจเย็น
80	1879	นางพิมพ์ลัญช์ จำปาหอม	โรงพยาบาลพุมราขวงศา	นางสาววณิชญา จำปาหอม
81	1891	นายพงษ์พันธ์ แก้วแสน	องค์การบริหารส่วนจังหวัดอำนาจเจริญ	นางสาวกิตติยาภรณ์ ฝาริบุตร
82	1896	นางศิตา พทาเพชร	โรงพยาบาลอำนาจเจริญ	นางสาวภัทรวดี พทาเพชร
83	1905	นายปริญญา นพแก้ว	โรงพยาบาลอำนาจเจริญ	เด็กหญิงนาราภัทร นพแก้ว
84	1998	นางสาวสิริธร ชาววัง	สำนักงานสาธารณสุขจังหวัดอำนาจเจริญ	เด็กชายชนัฐประภา ชาววัง
85	2035	นายพินโย ชีระมาตย์	โรงพยาบาลอำนาจเจริญ	เด็กหญิงบุญยวีร์ ชีระมาตย์
86	2166	นางจิรณี วงศ์ละคร	โรงพยาบาลอำนาจเจริญ	นางสาวนภพร วงศ์ละคร
87	2173	นายไกรวุฒิ บุตตะ	สำนักงานสาธารณสุขจังหวัดอำนาจเจริญ	เด็กชายนัทวัฒน์ บุตตะ
88	2178	นายประวุฒิ พุทธิชิน	สำนักงานสาธารณสุขจังหวัดอำนาจเจริญ	นายวรากร พุทธิชิน
89	2254	นางพัชนี หลอดคำ	โรงพยาบาลอำนาจเจริญ	เด็กหญิงวันธร หลอดคำ
90	2328	นางสาวดวงกมล ทองโส	โรงพยาบาลอำนาจเจริญ	นายศุภกฤต ทองโส
91	2382	นางจิรวดี พูลทรัพย์	โรงพยาบาลลืออำนาจ	เด็กหญิงจรรยาภรณ์ พูลทรัพย์
92	2385	นางภัทรภร คำทวิ	ข้าราชการต่างจังหวัด	นายชินนธร คำทวิ
93	2418	นางกรรณิกา นิตะโคตร	องค์การบริหารส่วนจังหวัดอำนาจเจริญ	เด็กชายสิปกร นิตะโคตร
94	2456	นางสุพัตรา ไชยภูมิ	โรงพยาบาลพนา	เด็กชายปณณธร ไชยภูมิ
95	2601	นางเหมจิรา ศิริรักษ์	สำนักงานสาธารณสุขอำเภอชานุมาน	นางสาวกนกวรรณ ศิริรักษ์
96	2630	นางนุชจิพร ทองวรรณ	สำนักงานสาธารณสุขจังหวัดอำนาจเจริญ	เด็กหญิงนภสร ทองวรรณ
97	2645	นายโกวิทย์ พิกุล	โรงพยาบาลอำนาจเจริญ	นางสาวฐิตาภรณ์ พิกุล
98	2803	นางอรอนงค์ สุขไชย	โรงพยาบาลลืออำนาจ	นางสาวชลนพัส สุขไชย

## ประเภทกอบุตรสมาชิก (ระดับมัธยมศึกษา)

ลำดับ	เลขที่	ชื่อ - สกุล	สังกัด/หน่วยงาน	ชื่อบุตร
99	2822	นางไพจิตร มุฎารักษ์	โรงพยาบาลปทุมราชวงศา	นางสาวพิมพ์ชนก มุฎารักษ์
100	2851	นางปณิตธร หนันอ้าย	โรงพยาบาลอำนาจเจริญ	นายสิริวัชร หนันอ้าย
101	2858	นายณรงค์ศักดิ์ นวลทอง	สำนักงานสาธารณสุขจังหวัดอำนาจเจริญ	นายพสธร ดำบรรพ์
102	2961	นางนิพัรัตน์ พิกุล	โรงพยาบาลอำนาจเจริญ	นางสาวฐิตาภรณ์ พิกุล
103	2971	นางสาวกมลนุช กิรตินันท์วัฒนา	สำนักงานสาธารณสุขจังหวัดอำนาจเจริญ	เด็กหญิงอิสรา กิรตินันท์วัฒนา
104	2985	นางสาวรุ่งรัตน์ กงทอง	โรงพยาบาลเสนางคนิคม	นายกฤตภาส ดีมูล
105	2996	นางสิริกาญจน์ กุลสุทธิ	โรงพยาบาลอำนาจเจริญ	เด็กชายภูภวิน กุลสุทธิ
106	3123	นางจิตรลดา พันธุ์สายเชื้อ	โรงพยาบาลอำนาจเจริญ	เด็กหญิงพลอยนภัส พันธุ์สายเชื้อ
107	3149	นางสร้อยรัตน์ หอมนวล	โรงพยาบาลอำนาจเจริญ	นางสาวอชิรญาณ์ หอมนวน
108	3212	นางอชรา พิลาทอง	โรงพยาบาลอำนาจเจริญ	นางสาวปวีศา พิลาทอง
109	3225	นางสาววิศรา มหิตยา	สำนักงานสาธารณสุขจังหวัดอำนาจเจริญ	เด็กชายพีรพัฒน์ เหลาเคน
110	3228	นางสาวแคทลียา การะกิจ	องค์การบริหารส่วนจังหวัดอำนาจเจริญ	เด็กชายต้นตระกูล การะกิจ
111	3235	นางสาวนิภาภรณ์ มาตขาว	โรงพยาบาลอำนาจเจริญ	เด็กหญิงนฐอร ทองใส
112	3293	นายปภินวิช สารทอง	โรงพยาบาลอำนาจเจริญ	เด็กชายวรชัย สารทอง
113	3315	นางรัชณีกรณ์ มาศพันธ์	สำนักงานสาธารณสุขจังหวัดอำนาจเจริญ	เด็กหญิงพัชร์ทิชา มาศพันธ์
114	3345	นายฤทธิ์ วงศ์ละคร	โรงพยาบาลอำนาจเจริญ	นายชนกฤต วงศ์ละคร
115	3468	นางสุวรรณี ไสวดี	โรงพยาบาลอำนาจเจริญ	เด็กชายติณณดิเทพย์ ไสวดี
116	3501	นางปริศนา วงศ์ผาคูณ	โรงพยาบาลอำนาจเจริญ	เด็กหญิงธารารัตน์ วงศ์ผาคูณ
117	3542	นางเด่นนภา แสงย้อย	องค์การบริหารส่วนจังหวัดอำนาจเจริญ	นางสาวธนาภา แสงย้อย

## ประเภทกอบุตรสมาชิก (ระดับสูงกว่ามัธยมศึกษา)

ลำดับ	เลขที่	ชื่อ - สกุล	สังกัด/หน่วยงาน	ชื่อบุตร
1	64	นายทศพงศ์ บุญพุ่ม	สำนักงานสาธารณสุขอำเภอเมืองอำนาจเจริญ	นางสาวจิมินทร บุญพุ่ม
2	102	นายสมสนุก โยริพันธ์	องค์การบริหารส่วนจังหวัดอำนาจเจริญ	นางสาวเบญจมาพร โยริพันธ์
3	129	นายมนูญ พูลเพิ่ม	สำนักงานสาธารณสุขอำเภอพนา	นายพรพงษ์ พูลเพิ่ม
4	175	นายประกาย มิ่งไชย	องค์การบริหารส่วนจังหวัดอำนาจเจริญ	นายภาณุมาศ มิ่งไชย
5	336	นางกิริชชฎา ปกรณ์วรเดช	โรงพยาบาลอำนาจเจริญ	นางสาวอริชฎา ปกรณ์วรเดช
6	444	นางเพ็ญภา บุญพุ่ม	โรงพยาบาลอำนาจเจริญ	นางสาวจิมินทร บุญพุ่ม
7	574	นายดำรงรัตน์ ลีอนาม	โรงพยาบาลอำนาจเจริญ	นางสาวอัญวรัตน์ ลีอนาม
8	603	นางบังอร ร่วมสุข	โรงพยาบาลปทุมราชวงศา	นายนพกร ร่วมสุข
9	609	นางสิรินดา วงศ์ตรี	องค์การบริหารส่วนจังหวัดอำนาจเจริญ	นางสาวรตามณี วงศ์ตรี
10	639	นางพิมพ์ธิดา สายเนตร	สำนักงานสาธารณสุขจังหวัดอำนาจเจริญ	นางสาวพรนรินทร์ สายเนตร
11	644	นางวชิราพร คณะรัตน์	โรงพยาบาลพนา	นายกฤษณพงศ์ คณะรัตน์
12	657	นายสายฝน จันทะบุตร	สำนักงานสาธารณสุขจังหวัดอำนาจเจริญ	นายจตุรวิทย์ จันทะบุตร
13	681	นางรุ่งลักษณ์ อนันต์	โรงพยาบาลปทุมราชวงศา	นางสาวปาลิตา อนันต์
14	682	นางลัดดาวัลย์ โพธิ์ทา	สำนักงานสาธารณสุขอำเภอพนา	นายธนากร โพธิ์ทา
15	686	นายสุรวิทย์ เชิญนิยม	องค์การบริหารส่วนจังหวัดอำนาจเจริญ	นางสาวเบญจพร เชิญนิยม
16	747	นางจันทร์ฉาย วิชางาม	โรงพยาบาลลืออำนาจ	นายเวชการ เวชกามา
17	755	นายชลิต ธีระพันธ์	โรงพยาบาลหัวตะพาน	นางสาวชลธิชา ธีระพันธ์
18	764	นางนิชานันท์ ไกยรัตน์	โรงพยาบาลพนา	นายวายุ ไกยรัตน์
19	773	นายไพบูลย์ เจริญวงศ์	องค์การบริหารส่วนจังหวัดอำนาจเจริญ	นายธนทัต เจริญวงศ์
20	781	นางมาลัย ลีอนาม	โรงพยาบาลอำนาจเจริญ	นางสาวอัญวรัตน์ ลีอนาม
21	812	นางพิทยาธิษั โสภกา	องค์การบริหารส่วนจังหวัดอำนาจเจริญ	นางสาวอติตยา วาทีหวาน
22	843	นายอนุเชษฐ์ ทานะขันธุ์	องค์การบริหารส่วนจังหวัดอำนาจเจริญ	นางสาวพิชญ์ณภัทร ทานะขันธุ์
23	882	นางสุมาลี ตะนุมาต	โรงพยาบาลลืออำนาจ	นายภูริ ตะนุมาต
24	886	นายไมตรี แก้วมงคล	ข้าราชการบำนาญ อบจ.อำนาจเจริญ	นายอิสรายุทธ แก้วมงคล
25	889	นายสุรียา ดอกบัว	องค์การบริหารส่วนจังหวัดอำนาจเจริญ	นายวรมท ดอกบัว
26	899	นางแจ่มจันทร์ พุ่มโพธิ์	องค์การบริหารส่วนจังหวัดอำนาจเจริญ	นางสาวพิมพ์นิภา พุ่มโพธิ์
27	905	นางอุไรวรรณ วิลัยรัตน์	โรงพยาบาลปทุมราชวงศา	นางสาวกัญญาณัฐ วิลัยรัตน์
28	919	นายสุขประสิทธิ์ ไชยสงคราม	สำนักงานสาธารณสุขจังหวัดอำนาจเจริญ	นางสาวปานิสา ไชยสงคราม
29	929	นายณัฐวัชต์ พันธุ์ศิลป์	สำนักงานสาธารณสุขอำเภอเมืองอำนาจเจริญ	นางสาวญาณิศา พันธุ์ศิลป์
30	931	ว่าที่ รต.หญิงวิศรา สินทร์ทรัพย์	โรงพยาบาลลืออำนาจ	นางสาวศิริประภา สินทร์ทรัพย์
31	946	นางขวัญเมือง เรืองธรรม	องค์การบริหารส่วนจังหวัดอำนาจเจริญ	นางสาวสายธารินทร์ เรืองธรรม
32	952	นางประภัสสร ทองเทพ	สำนักงานสาธารณสุขอำเภอพนา	นายชนกันต์ ทองเทพ
33	955	นางอุบล ศรีสมภาร	สำนักงานสาธารณสุขอำเภอเมืองอำนาจเจริญ	นางสาวปภาดา ศรีสมภาร



## ประเภททุนบุตรสมาชิก (ระดับสูงกว่ามัธยมศึกษา)

ลำดับ	เลขที่	ชื่อ - สกุล	สังกัด/หน่วยงาน	ชื่อบุตร
34	978	นายจันทิ กุลสิงห์	โรงพยาบาลอำนาจเจริญ	นางสาวฐิติยาภรณ์ กุลสิงห์
35	979	นายชัยชาญ โพธิ์ขาว	โรงพยาบาลเสนางคนิคม	นางสาวณัฐวดี โพธิ์ขาว
36	985	นายสุริยา แสนโท	องค์การบริหารส่วนจังหวัดอำนาจเจริญ	นายสุวิจักขณ์ คุโคงสูง
37	989	นางจรรยา รักษาสัตย์	โรงพยาบาลปทุมราชวงศา	นายชนธิ์ จันทะวงศ์
38	1003	นางชนิษฐา ศรีณย์ธรรมกุล	องค์การบริหารส่วนจังหวัดอำนาจเจริญ	นายศรีณย์ ศรีณย์ธรรมกุล
39	1021	นางบุญยวีร์ อามาตย์มนตรี	โรงพยาบาลหัวตะพาน	นายฐิติวัฒน์ เคนเหลา
40	1044	นางฐิติมา ทองสาร	โรงพยาบาลอำนาจเจริญ	นายสุทธนา แคนโพธิ์
41	1089	นางกาญจนา พลราช(มุงงาม)	โรงพยาบาลอำนาจเจริญ	นายภูริ พลราช
42	1102	นายนเรนทร์ ตาอูตร	โรงพยาบาลเสนางคนิคม	นายจิรเดช ตาอูตร
43	1107	นางเจียม กุลสิงห์	โรงพยาบาลเสนางคนิคม	นายฐิติกร กุลสิงห์
44	1133	นางสมร เชิญนิยม	โรงพยาบาลหัวตะพาน	นางสาวเบญจพร เชิญนิยม
45	1135	นายเกียรติศักดิ์ โคตรอาษา	โรงพยาบาลหัวตะพาน	นางสาวณัฐทริกา โคตรอาษา
46	1188	นางอุรา คำตัน	องค์การบริหารส่วนจังหวัดอำนาจเจริญ	นายกฤษณา คำตัน
47	1206	นายพีรพล เหนือเกาะหวาย	ข้าราชการต่างจังหวัด	นายพีรพัฒน์ เหนือเกาะหวาย
48	1209	นางสนอง นรารักษ์	โรงพยาบาลเสนางคนิคม	นางสาวศศิธารา นรารักษ์
49	1245	นายชัยพร สนิทนวล	โรงพยาบาลเสนางคนิคม	นางสาวสิริกานต์ สนิทนวล
50	1254	นายชาญยุทธ เสนาจันท์	องค์การบริหารส่วนจังหวัดอำนาจเจริญ	นางสาวลันดา เสนาจันท์
51	1261	นางสาวอุมารินทร์ อรอินทร์	โรงพยาบาลชานุมาน	นางสาวอภิญา ก้อนสิน
52	1278	นางศิรินาถ กาทอง	โรงพยาบาลปทุมราชวงศา	นางสาวพิชชาอร กาทอง
53	1306	นางยุพา เหล่าออง	โรงพยาบาลอำนาจเจริญ	นายณัฐนัย เหล่าออง
54	1323	นางจรีพร สุภสร	องค์การบริหารส่วนจังหวัดอำนาจเจริญ	นายพัชรพล สุภสร
55	1357	นางปิยมาภรณ์ ทองใส	โรงพยาบาลอำนาจเจริญ	นายปิยพัทธ์ ทองใส
56	1368	นายยอดรัก บุญราช	โรงพยาบาลอำนาจเจริญ	นายฐิตินันท์ บุญราช
57	1370	นายนิรุตต์ พันธุ์อ่อน	สำนักงานสาธารณสุขอำเภอหัวตะพาน	นางสาวภาณุมาศ พันธุ์อ่อน
58	1374	นายระพีพันธ์ วงศ์สิทธิ์	สำนักงานสาธารณสุขอำเภอพนา	นายเคนณู วงศ์สิทธิ์
59	1390	นางปัญจพร(มาลัยพร) นราชัย	โรงพยาบาลอำนาจเจริญ	เด็กชายรชา นราชัย
60	1394	นางกฤษณา พรรณรัตน์	สำนักงานสาธารณสุขจังหวัดอำนาจเจริญ	นางสาวธนวรรณ พรรณรัตน์
61	1412	นางธิดารัตน์ พรหมกสิกร	โรงพยาบาลอำนาจเจริญ	นางสาวธนกัญจน์ พรหมกสิกร
62	1421	นางอาภรณ์ รัตนโสภา(อนุกุล)	โรงพยาบาลอำนาจเจริญ	นางสาวจิรชยา อนุกุล
63	1423	นางรจนา สุดตา	โรงพยาบาลพนา	นายศุภสิทธิ์ สุดตา
64	1482	นางประกาย มีชัย	โรงพยาบาลอำนาจเจริญ	นายพงศกร มีชัย
65	1485	นางรัชณี บุกกกลาง	โรงพยาบาลอำนาจเจริญ	นายศศิษฐ์ บุกกกลาง
66	1491	นางรัชฎากร ไชยมาตย์	สำนักงานสาธารณสุขจังหวัดอำนาจเจริญ	นายธนดล ไชยมาตย์

## ประเภทกอบุตรสมาชิก (ระดับสูงกว่ามัธยมศึกษา)

ลำดับ	เลขที่	ชื่อ - สกุล	สังกัด/หน่วยงาน	ชื่อบุตร
67	1515	นางเมธินันท์ ผิวขำ	โรงพยาบาลอำนาจเจริญ	นางสาวปทุมณมาส ผิวขำ
68	1517	นางนวมเทวี บุญมี	โรงพยาบาลอำนาจเจริญ	นางสาวสรชา บุญมี
69	1527	นายสาย เรื่องธรรม	องค์การบริหารส่วนจังหวัดอำนาจเจริญ	นางสาวสายธารินทร์ เรื่องธรรม
70	1535	นางประไพ ใจเติบโต	โรงพยาบาลอำนาจเจริญ	นางสาวกัจจira ใจเติบโต
71	1550	นางติชิตา มณีกอง	โรงพยาบาลอำนาจเจริญ	นายธนภูมิ มณีกอง
72	1558	นายโกเวช ทองเทพ	องค์การบริหารส่วนจังหวัดอำนาจเจริญ	นายชนกันต์ ทองเทพ
73	1583	นางสุจิวรรณ สมควร	ข้าราชการบำนาญ รพ.อำนาจเจริญ	นายกฤตย วรรณสุทธิ์
74	1598	นางพัชราภรณ์ อุดไชยา	องค์การบริหารส่วนจังหวัดอำนาจเจริญ	นายณัฐวัฒน์ อุดไชยา
75	1599	นางปัญญาพร พิมราช	องค์การบริหารส่วนจังหวัดอำนาจเจริญ	นางสาวปิยธิดา พิมราช
76	1651	นางเอื้องอรุณ สมนึก	สำนักงานสาธารณสุขจังหวัดอำนาจเจริญ	นายจิรกิตติ์ สมนึก
77	1677	นายสมศักดิ์ สาระราช	โรงพยาบาลอำนาจเจริญ	นายปฐมฤกษ์ สาระราช
78	1688	นายธนากรณ แก้วยก	โรงพยาบาลเสนางคณิคม	นายกร แก้วยก
79	1691	นางสาวปิยะนุช อรัญโชติ	องค์การบริหารส่วนจังหวัดอำนาจเจริญ	นายปรัชญา บุญชอบ
80	1696	นางกนกวรรณ เสนาจันทร์	องค์การบริหารส่วนจังหวัดอำนาจเจริญ	นางสาวชลันดา เสนาจันทร์
81	1712	นางณัฐินี วิลัยรัตน์	โรงพยาบาลปทุมราชวงศา	นางสาวศศิธร วิลัยรัตน์
82	1751	นางวิลาพรรณ คณารักษ์	สำนักงานสาธารณสุขจังหวัดอำนาจเจริญ	นายกานต์ คณารักษ์
83	1787	นางเบญจลักษณ์ ภัทรภักเมธิกุล	โรงพยาบาลอำนาจเจริญ	นายภคิน ภัทรภักเมธิกุล
84	1789	นางอรุณี เสตพันธ์	องค์การบริหารส่วนจังหวัดอำนาจเจริญ	นางสาวปริม เสตพันธ์
85	1794	นายปิยะ เสตพันธ์	สำนักงานสาธารณสุขอำเภอเมืองอำนาจเจริญ	นางสาวปาตี เสตพันธ์
86	1797	นางกฤษฎา ชาดาสุข	องค์การบริหารส่วนจังหวัดอำนาจเจริญ	นายเจษฎา ชาดาสุข
87	1799	นางศิริภรณ์ กตะศิลา	สำนักงานสาธารณสุขจังหวัดอำนาจเจริญ	นางสาวศิริณัฎพร ทำชอบ
88	1800	นายจุมพล พุ่มโพธิ์	สำนักงานสาธารณสุขอำเภอเมืองอำนาจเจริญ	นางสาวพิมพ์นิภา พุ่มโพธิ์
89	1801	นางศิรินทร มีธรรม	โรงพยาบาลอำนาจเจริญ	นางสาวพรรณภาวี มีธรรม
90	1805	นางภาวิณี ดวงศรี	โรงพยาบาลเสนางคณิคม	นายพงศภัค ดวงศรี
91	1808	นางพัชรินทร์ ธีระพันธ์	องค์การบริหารส่วนจังหวัดอำนาจเจริญ	นางสาวชลธิชา ธีระพันธ์
92	1826	นางดอกบัว บุรัตน์	โรงพยาบาลสืออำนาจ	นายปิติพงษ์ บุรัตน์
93	1827	นางธนิดา นิลนามะ	โรงพยาบาลอำนาจเจริญ	นางสาวสิริกิร นิลนามะ
94	1852	นางสาวไพโรรินทร์ จันทร์ดี	องค์การบริหารส่วนจังหวัดอำนาจเจริญ	นายอิสราณณ แก้วมงคล
95	1859	นางบุญเลิศ สายสุด	ข้าราชการบำนาญ สสจ.อำนาจเจริญ	นางสาวณัฐริดาพร สายสุด
96	1875	นางวรินทร์ยุพา พลสมัคร	โรงพยาบาลอำนาจเจริญ	นายเศรษฐ์ พลสมัคร
97	1970	นางจิราวัลย์ แป้นสุขเย็น	โรงพยาบาลอำนาจเจริญ	นางสาวธวัลรัตน์ แป้นสุขเย็น
98	1990	นางธนัชฐา เอี่ยมรุ่งพาณิชย์	โรงพยาบาลอำนาจเจริญ	นายธนดล เอี่ยมรุ่งพาณิชย์
99	2185	นางวรรณสุภา พาประจง	โรงพยาบาลอำนาจเจริญ	นางสาวนัชพร พาประจง

## ประเภทกอบุตรสมาชิก (ระดับสูงกว่ามัธยมศึกษา)

ลำดับ	เลขที่	ชื่อ - สกุล	สังกัด/หน่วยงาน	ชื่อบุตร
100	2196	นางจิรัชยาอร ไชโยธา	สำนักงานสาธารณสุขจังหวัดอำนาจเจริญ	นายคุณากร ไชโยธา
101	2372	นางประภารัตน์ ปาวงค์	โรงพยาบาลพนา	นางสาวกীরติกานต์ ปาวงค์
102	2600	นางอารยา ดารุณ	โรงพยาบาลอำนาจเจริญ	นายตะวัน ดารุณ
103	2629	นางนลินรัตน์ พลอาษา	สำนักงานสาธารณสุขอำเภอเมืองอำนาจเจริญ	นายพุฒิเมธ พลอาษา
104	2699	นางอุบล ณิชชาชัยกุล	ข้าราชการต่างจังหวัด	นางสาวกัญธนา ณิชชาชัยกุล
105	2860	นางสาวทัศนีย์ วงศ์บุญมา	องค์การบริหารส่วนจังหวัดอำนาจเจริญ	นางสาวน้ำเพชร คณาชอบ
106	2962	นายสุรียา บุญมี	โรงพยาบาลอำนาจเจริญ	นางสาวสรชา บุญมี
107	3049	นายวีระชัย ผิวขำ	โรงพยาบาลอำนาจเจริญ	นายบุญญพัฒน์ ผิวขำ
108	3077	นางวชิราภรณ์ สาระราช	โรงพยาบาลอำนาจเจริญ	นายปฐมฤกษ์ สาระราช
109	3086	นางพรเพ็ญ แก้วยก	โรงพยาบาลเสนางคนิคม	นายกร แก้วยก
110	3088	นายนิวัฒน์ ทองอุบล	โรงพยาบาลพนา	นางสาวนิศารัตน์ ทองอุบล
111	3113	นายอำนาจ คำตัน	สำนักงานสาธารณสุขอำเภอเมืองอำนาจเจริญ	นายกฤษณา คำตัน
112	3156	นางสาวศิริณัฐชา สรสิทธิ์ธีรกุล	สำนักงานสาธารณสุขจังหวัดอำนาจเจริญ	นายปรกรณ์รัฐฯ เสนาปริพัฒน์
113	3182	นางนันทพร กาญจนดา	สำนักงานสาธารณสุขจังหวัดอำนาจเจริญ	นายอิสระพงษ์ กาญจนดา
114	3214	นายกิตติพร ลุนชิต	โรงพยาบาลอำนาจเจริญ	นางสาวพิชชาภา ลุนชิต
115	3350	นายทองศักดิ์ พลอาษา	ข้าราชการบำนาญ สสจ.อำนาจเจริญ	นายพุฒิเมธ พลอาษา
116	3454	นายปริญญา ดวงศรี	สำนักงานสาธารณสุขจังหวัดอำนาจเจริญ	นายพงศภัค ดวงศรี
117	3497	นางประภาพร พलगาม	โรงพยาบาลอำนาจเจริญ	นางสาวสิริกพร พलगาม
118	3552	นางไพรวลัย พันธา	องค์การบริหารส่วนจังหวัดอำนาจเจริญ	นายธนวัฒน์ พันธา



**ประมวลภาพกิจกรรม ปี 2567**





### โครงการสร้างเครือข่ายแลกเปลี่ยนเรียนรู้การดำเนินงานสหกรณ์ชั้นนำ





### โครงการสืบเชื้อสาย



### โครงการพัฒนาศักยภาพกรรมการและเจ้าหน้าที่





### โครงการสืบสานประเพณีปีใหม่ไทย (รดน้ำขอพรวันสงกรานต์)





### โครงการอมถึ มึสุย





# โครงการอบรมเชิงปฏิบัติการการทบทวนแผนยุทธศาสตร์และจัดทำแผนปฏิบัติการ ประจำปี 2568

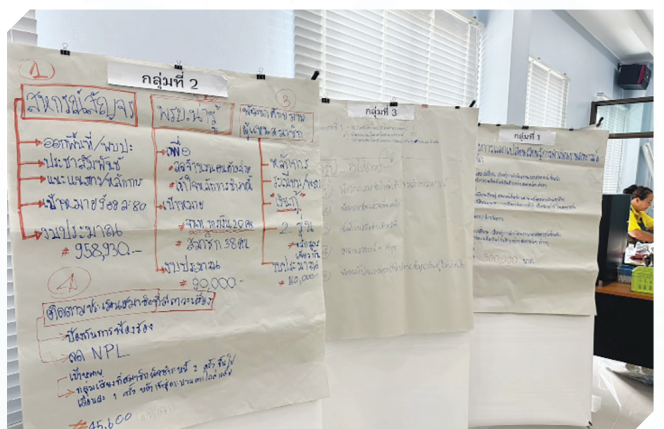



### โครงการอบรมสมาชิกใหม่เข้าใจระบบสหกรณ์



### โครงการพัฒนาศักยภาพผู้แทนสมาชิก





### โครงการพัฒนาอาชีพเสริม





### โครงการประเมันความพึงพอใจ







## หลักการ อุดมการณ์สหกรณ์

### “คุณค่าของสหกรณ์” (Cooperative Values)

“สหกรณ์อยู่บนพื้นฐานแห่งคุณค่าของการช่วยตนเอง ความรับผิดชอบต่อตนเอง ความเป็นประชาธิปไตย ความเสมอภาค ความเที่ยงธรรม และความเป็นเอกภาพ สมาชิกสหกรณ์เชื่อมั่นในคุณค่าทางจริยธรรมแห่ง ความสุจริต ความเปิดเผย ความรับผิดชอบต่อสังคม และความเอื้ออาทรต่อผู้อื่น โดยสืบทอดประเพณีปฏิบัติของ ผู้ริเริ่มการสหกรณ์”

### “หลักการสหกรณ์” (Cooperative Principles)

**หลักการสหกรณ์ คือ** “แนวทางที่สหกรณ์ยึดถือปฏิบัติเพื่อให้คุณค่าของสหกรณ์เกิดผล เป็นรูปธรรม”  
ซึ่งประกอบด้วยหลักการที่สำคัญรวม 7 ประการ กล่าวคือ

- หลักการที่ 1 การเป็นสมาชิกโดยสมัครใจและเปิดกว้าง (Voluntary and Open Membership)
- หลักการที่ 2 การควบคุมโดยสมาชิกตามหลักประชาธิปไตย (Democratic Member Control)
- หลักการที่ 3 การมีส่วนร่วมทางเศรษฐกิจของสมาชิก (Member Economic Participation)
- หลักการที่ 4 การปกครองตนเองและความเป็นอิสระ (Autonomy and Independence)
- หลักการที่ 5 การศึกษา ฝึกอบรม และสารสนเทศ (Education, Training and Information)
- หลักการที่ 6 การร่วมมือระหว่างสหกรณ์ (Cooperation among Cooperatives)
- หลักการที่ 7 การเอื้ออาทรต่อชุมชน (Concern for Community)

### “อุดมการณ์สหกรณ์” (Cooperative Ideology)

**อุดมการณ์สหกรณ์ คือ** “ความเชื่อร่วมกันที่ว่า การช่วยตนเองและการช่วยเหลือซึ่งกันและกัน ตามหลักการสหกรณ์  
ซึ่งจะนำไปสู่การกินดี อยู่ดี มีความเป็นธรรม และสันติสุขในสังคม”

### “วิธีการสหกรณ์” (Cooperative Practices)

**วิธีการสหกรณ์ คือ** “ การนำหลักการสหกรณ์มาประยุกต์ใช้ในการดำเนินกิจกรรม ทางเศรษฐกิจและสังคม  
เพื่อประโยชน์ของมวลสมาชิกและชุมชน โดยไม่ละเลยหลักการธุรกิจที่ดี”





**สภากออนามัยพืยสารารณสุขจังหวัดอานาจเจริญ จําทัด**

819 หมู่ 16 ต.บุง อ.เมืองอานาจเจริญ จ.อานาจเจริญ 37000 โทรศัพท์ 081-5791868